

PROYECTO PILOTO DE **MODERNIZACIÓN**
PARA LA **DESCENTRALIZACIÓN** DE LAS INTENDENCIAS DE
CANELONES Y COLONIA



2010 - 2011

URUGUAY

Los papeles particulares de los ciudadanos, lo mismo que sus correspondencias epistolares, son inviolables. Y nunca podrá hacerse su registro, examen o interceptación, fuera de aquellos casos en que la ley expresamente lo prescriba.

INFORME FINAL DE EJECUCIÓN





El futuro no está escrito y se hace con el esfuerzo de cada día, pero creemos firmemente que en estos años tanto en Canarias como en Uruguay, hemos forjado un conjunto de proyectos que a buen seguro tendrán un destino feliz, tanto para consolidar la experiencia de descentralización de las instituciones municipales en la República Oriental del Uruguay, como en cuanto a traer a Canarias, Europa y África lo que hemos aprendido con los métodos y las nuevas amistades trenzadas en Uruguay.

Los proyectos que presentamos en esta publicación, constituyen el primer paso de ese futuro donde Canarias y Uruguay se vuelven a reencontrar.

JUNIO 20011.

PATRONATO DE LA FUNDACION CANARIA MODELO.

FINANCIADORES:

Gobierno de España. Ministerio de Asuntos Exteriores y de Cooperación.AECID.

Gobierno de Canarias. Cooperación Canaria.

Fundación Canaria Modelo.

PARTICIPANTES:

Intendencia de Canelones.

Intendencia de Colonia.



C/ Juan Pérez Nijota, 16 CP: 38006
S/C de Tenerife -Canarias- España
Tfno: 0034 922 248 794
Celular: 0034 639 139 269
Email: fundacionmodelo@gmail.com

ÍNDICE

Pag.	Desarrollo del proyecto
3	Objetivos del proyecto.
4	Antecedentes.
5	Financiación y aprobación de proyectos.
7	Implementación de proyecto. Diagnóstico y plan de trabajo.
8	Misión Marzo 2010.
9	Jornadas técnicas en Canarias.
11	Jornadas de difusión en Montevideo. Junio 2010.
12	Misión de trabajo de julio de 2010.
14	Misión de trabajo de octubre de 2010. Misión de trabajo de febrero de 2011.
15	Misión de intendente de Canelones y de representante de intendencia de Colonia a Canarias. Abril de 2011.
16	Jornadas técnicas en Canarias de identificación y análisis de modelos de descentralización para las instituciones de Canelones. Mayo 2011.
17	Jornadas presentación y cierre del proyecto. Junio 2011.
18	Conclusión y valoración de los proyectos.
	Resultados
19	INTENDENCIA DE CANELONES.
26	INTENDENCIA DE COLONIA.
30	PARTICIPACIÓN EN EL PROYECTO COLONIA INTEGRAL.
34	PROPUESTA DE UN MODELO DE INVENTARIO DE INFRAESTRUCTURAS Y EQUIPAMIENTOS TERRITORIALES.
37	INFORMACIÓN ECONÓMICA PRESUPUESTAL DE LAS INTENDENCIAS DE COLONIA Y CANELONES.
41	MODELO DE CALLEJEROS.
43	RESULTADOS Y TECNOLOGÍAS.
43	CONCLUSIONES SOBRE LOS TRABAJOS REALIZADOS.

Objetivos del proyecto

El conjunto de proyectos cuya memoria presentamos, constituye la desagregación de un proyecto global presentado en 2009, bajo el título de proyecto de apoyo a la descentralización y la modernización local, y que por razones económicas hemos tenido que dividir a los efectos de hacer posible avanzar en esos objetivos con el apoyo de muy distintas fuentes de financiación.

Finalmente el proyecto inicial se ha convertido en distintos proyectos piloto en varias áreas que afectan a la gobernanza municipal desde la perspectiva de la necesaria colaboración desde los distintos niveles de la administración para hacer posible una administración departamental volcada en el servicio a los ciudadanos.

La propuesta y la motivación esencial de este esfuerzo es poner en valor la modernización operada en las administraciones locales de Canarias, en los últimos treinta años de democracia local, y tratar de transferir las experiencias, metodologías, usos institucionales, etc, que han hecho posible los avances de la gobernanza local y del gobierno electrónico en España desde la perspectiva local. Todo ello a partir de proyectos piloto que en distintas áreas conforman una forma de hacer y de entender la administración volcada en la integración de las fuentes y en las tecnologías Web que enlazan la administración con el interés ciudadano.

Como puso de manifiesto el Presidente del Gobierno de Canarias, D. Paulino Rivero en las Jornadas celebradas en junio de 2010 en Montevideo, "la descentralización es una administración más costosa, pero la cercanía a los ciudadanos genera confianza política, consolidación democrática y un desarrollo socioeconómico más articulado en los territorios".



En la misma dirección la Embajadora de España en Uruguay, Doña Aurora Díaz Rato Revuelta, añadió: "la descentralización es el resultado de un fuerte proceso de articulación entre actores a través de capacidades variadas que muchas veces tienen manifestaciones intangibles, y que son el resultado de una maduración social, de una comprensión de lógicas e intereses diversos, y del gobierno de la conflictividad social".

En las anteriores palabras, desde la perspectiva de los Intendentes de Colonia y Canelones, y de la experiencia Canaria articulada entorno a la Fundación Canaria Modelo, podemos inducir pautas, modelos y aprendizajes que permitan reflexionar conjuntamente y a través de una serie de herramientas diseñadas conjuntamente dar un impulso nuevo a la descentralización en Uruguay.

La visión y empeño de dos intendentes, como Marcos Carámbula y Walter Zimmer, comprometidos con la descentralización y el fortalecimiento institucional; que han participado dando una visión estratégica al proyecto desde la perspectiva del gobierno de sus respectivas intendencias – incluso mediando un proceso electoral en el transcurso de la ejecución del proyecto – ha sido decisiva para la consecución de los objetivos del mismo.

[...poner en valor la modernización operada en las administraciones locales de Canarias [...] que han hecho posible los avances de la gobernanza municipal y del gobierno electrónico en España desde la perspectiva local.

Antecedentes

[Promover la calidad de la Democracia y respeto de los derechos fundamentales desde una participación real y efectiva de la ciudadanía, el ejercicio de los derechos humanos y las capacidades para promover el desarrollo]

a. Identificación inicial. Misión de Intendentes de Uruguay a Canarias. Octubre 2008.

El marco de colaboración institucional con las instituciones participantes en estos proyectos, parte de la visita que realiza un grupo de intendentes a Canarias en 2008, para participar en distintas actividades en las islas.

En esa visita pudieron participar en un encuentro técnico en el que se mostraron distintas experiencias canarias de fortalecimiento institucional local.

De esta primera visita auspiciada por la Dirección General de Relaciones con América del Gobierno de Canarias, surge el compromiso de la Fundación Canaria Modelo, de desarrollar un proyecto de cooperación internacional que ponga en valor la experiencia canaria en el marco de la estrategia de descentralización de Uruguay.

Tanto el Intendente de Canelones como el de Colonia se muestran interesados en iniciar el desarrollo de un proyecto en esta dirección.

b. Misión preparatoria de Fundación Canaria Modelo. Febrero de 2009.

A partir de los encuentros con los intendentes en Octubre de 2008, se realizó una misión técnica a Uruguay, para conocer con los técnicos de las Intendencias de Colonia y Canelones la problemática de las Intendencias para avanzar en el campo de los procesos de modernización institucional, de integración de la información y de gobierno electrónico. Estas reuniones técnicas se comple-

mentaron con reuniones en el ámbito de la AGESIC (Agencia para el Desarrollo del Gobierno de Gestión Electrónica y la Sociedad de la Información y del Conocimiento), que nos permitió conocer las iniciativas más novedosas en los campos de interés del proyecto a escala nacional. También celebramos reuniones con la Dinot (Dirección Nacional de Ordenamiento Territorial), así como en la OPP (Oficina de Planificación y Presupuesto) en la Unidad de Desarrollo Municipal, en la Delegación de la Comisión Europea en Uruguay, en la OTC (Oficina Técnica de Cooperación de la Agencia Española de Cooperación al Desarrollo y en el Congreso de Intendentes, a fin de encuadrar los proyectos en los marcos nacionales e internacionales de cooperación y de apoyo a la descentralización.

c. Análisis y desarrollo de proyectos.

A partir del conocimiento directo de las experiencias en marcha y de los problemas detectados, de acuerdo con las reflexiones realizadas con los distintos interlocutores realizamos un primer proyecto de apoyo a la descentralización, que pretendía encajar la experiencia canaria en la coyuntura de la descentralización de Uruguay, fundamentados en los siguientes principios:

- Acompasar el proyecto a la realidad de unos municipios que están en formación y que se consolidarían después de las elecciones de 2010.
- Fortalecer los procesos de descentralización en el marco del necesario fortalecimiento de las intendencias.
- Incorporar en lo posible al Estado en los distintos proyectos.

- Desarrollar proyectos de referencia en distintos campos de interés de acuerdo con las prioridades de cada intendencia.

d. Marcos de cooperación.

El abordaje del proyecto exigía su encuadre en los marcos de las Cooperación Española y Canaria. En caso de la Cooperación Española de acuerdo con el Plan de Cooperación Español 2009-2012, aprobado por Consejo de Ministros de 13 de febrero de 2009, plantea: Que “el objetivo general de la Cooperación Española es PROMOVER LA CALIDAD DE LA DEMOCRACIA Y RESPETO DE LOS DERECHOS FUNDAMENTALES DESDE UNA PARTICIPACIÓN REAL Y EFECTIVA DE LA CIUDADANÍA, EL EJERCICIO DE LOS DERECHOS HUMANOS Y LAS CAPACIDADES PARA PROMOVER EL DESARROLLO , partiendo de la Cohesión Social como principio básico del sector. Cada contexto (situaciones de fragilidad y/o posconflicto) demanda unas prioridades y secuencias específicas.

Para cumplir con este objetivo, la Cooperación Española (OE1) fortalecerá las administraciones públicas que mejoren la cohesión social y contribuyan a la creación de estructuras estatales sostenibles; (OE2) fortalecerá la seguridad pública, promoverá el acceso a la justicia y los derechos humanos; (OE3) apoyará la organización de la sociedad civil y la participación ciudadana, con especial énfasis en el empoderamiento de la mujer; (OE4) apoyará la institucionalidad democrática territorial y fortalecimiento de las entidades locales”.

Que específicamente en Uruguay se encuadran en el fortalecimiento de la institucionalidad del Congreso de Intendentes, las Intendencias y los municipios. En el caso de la Cooperación Canaria, el marco de referencia es la Ley de la Comunidad Autónoma de Canarias 4/2009, de 24 de abril, Canaria de Cooperación Internacional para el Desarrollo. Que entre sus objetivos establece en el artículo 3 apartado f) Reforzar a las instituciones para el buen gobierno y apoyar las estructuras productivas necesarias para un desarrollo humano, social y económico, equitativo y sostenible”.

e. Presentación y negociación de proyectos.

A partir de los marcos de referencia y de acuerdo con los distintos procedimientos se planteo ante la AECID, un proyecto global cuyo presupuesto inicial fue rebajado hasta el 10% del



monto solicitado, incorporándose una aportación de la Comunidad Autónoma a través de dos proyectos complementarios que permitieron iniciar y desarrollar el proyecto hasta la actualidad. Posteriormente y de acuerdo con la Intendencia de Colonia, participamos en el proyecto Colonia Integra financiado por el Programa Uruguay Integra que a su vez está financiado por la Unión Europea. Así de un proyecto inicial global de unos 500.000 euros, se pasó a distintos proyectos piloto con los que hemos querido satisfacer las demandas de las Intendencias y las previsiones establecidas con los Intendentes.

Financiación y aprobación de proyectos

La financiación global obtenida a través de distintos procedimientos con distintas administraciones se recoge en el cuadro que hemos publicado y que se adjunta al final de este punto.

a. La participación de la Aecid en el proyecto:

Se concreta a través del proyecto “Acciones Piloto para la Modernización y el Apoyo al proceso de Descentralización en las Intendencias de Colonia y Canelones, con un montante de 50.000 euros de subvención.

b. La participación del Gobierno de Canarias en la cooperación descentralizada.

La Cooperación Canaria se concreta en dos proyectos:

Acciones Piloto para la Modernización y el Apoyo al proceso de Descentralización en las Intendencias de Canelones y Colonia. Complementario de la Aecid. Con un monto total de 54.000 euros de aportación de la Cooperación Canaria y de 9.000 euros de las Intendencias así como 2.000 euros de la propia Fundación.

Portal del ciudadano y evaluación económica y fiscal para la consolidación de la descentralización. Con un monto de 88.000 euros por parte de la Cooperación Canaria, una aportación de 7.000 euros de las intendencias y una aportación de 5.000 euros de la Fundación Modelo.

c. La incorporación del proyecto Europeo Uruguay Integra. Paralelamente y dada la participación de la Fundación Canaria Modelo en el proyecto Colonia Integra se incorporan el presupuesto que la Fundación ejecuta en este proyecto a fin de realizar un proyecto específico y complementario, con un monto de 33.000 Euros.

d. Objetivos generales iniciales.

Los objetivos iniciales de los distintos proyectos fueron:

Desarrollar un proyecto Piloto de Modernización y Descentralización de las Intendencias de Canelones y Colonia de Uruguay, que consolide el apoyo del Estado a las Políticas de descentralización y la articulación de las Intendencias para la consolidación de los futuros municipios. Promover la creación del SIG LOCAL DE URBANISMO, POBLACIÓN, CATASTRO E INFRAESTRUCTURAS, a fin de favorecer la explotación y gestión integrada de la información de planeación y territorio.

Mejorar la capacidad de autofinanciación de la administración local, de dar servicios digitales y de mantener la información geográfica a largo plazo.

Desarrollo del proyecto

CRONOGRAMA INTEGRADO DE PROYECTOS DE MODERNIZACIÓN PARA LA DESCENTRALIZACIÓN DE CANELONES Y COLONIA-URUGUAY 2010

ACCIONES	CALENDARIO DESARROLLO DEL PROYECTO												CONTROL POST PROYECTO		
	feb-10	mar-10	abr-10	may-10	jun-10	jul-10	ago-10	sep-10	oct-10	nov-10	dic-10	ene-11	feb-11	mar-11	
JORNADAS TÉCNICAS DE DEFINICIÓN															
Elección de técnicos de referencia															
Diagnóstico y análisis de situación															
Recopilación de información															
Análisis comparativo															
Identificación estratégica de resultados															
Determinación de plan de trabajo															
EDICION DE CATALOGOS Y WEB															
Acto de presentación proyecto															
EJECUCION DE TRABAJOS															
Definición metodológica															
Elaboración documental															
Diseño de intervención															
Reingeniería de procesos económicos															
Reingeniería de procesos de gestión territorial															
Reingeniería de procesos de gobierno electrónico															
JORNADAS TÉCNICAS DE VALIDACION INICIAL															
Jornada Técnica en Canelones															
Jornada Técnica en Colonia															
Jornada Técnica Gobierno Uruguay															
IMPLANTACION DE PROCESOS VALIDADOS															
Plan de implantación por Intendencias															
Plan de formación															
Plan de corrección de desviaciones															
Consolidación de procesos															
JORNADAS DE PRESENTACION DE RESULTADOS															
Jornada en Canelones															
Jornada en Colonia															
Jornadas Nacionales															
EXTENSION PROYECTO															
Ajuste e incorporación de conclusiones al proyecto															
Definición plan de continuidad															
Evaluación final del proyecto															
INFORMES INTERMEDIOS															
PRESENTACION INFORME FINAL															

CUADRO DE FINANCIACIÓN

PROYECTO PILOTO					
Partidas	AECID	COOP CAN	FUNDACION	INTENDENCIA/	TOTAL 1
Identificación	4.000,00 €				4.000,00 €
Otros servicios técnicos	20.000,00 €	30.000,00 €			50.000,00 €
Materiales y suministros	1.000,00 €	2.000,00 €			3.000,00 €
Viajes alojamiento y dietas	14.000,00 €	5.000,00 €		9.000,00 €	28.000,00 €
Personal expatriado	5.000,00 €	10.000,00 €			15.000,00 €
Personal en sede	2.000,00 €				2.000,00 €
Sensibilización	1.000,00 €	2.000,00 €			3.000,00 €
GASTOS INDIRECTOS	3.000,00 €	5.000,00 €	2.000,00 €		10.000,00 €
TOTAL 1	50.000,00 €	54.000,00 €	2.000,00 €	9.000,00 €	115.000,00 €
PORTAL CIUDADANO					
Partidas	AECID	COOP CAN	FUNDACION	INTENDENCIA/	TOTAL 2
Presentación Inicial		3.000,00 €	1.000,00 €	1.000,00 €	5.000,00 €
Edición materiales divulga		3.000,00 €	1.000,00 €		4.000,00 €
Evaluación potencial fiscal		19.000,00 €	1.000,00 €		20.000,00 €
Jornadas Present Cuadro Mandos Econo		3.000,00 €	1.000,00 €	2.000,00 €	6.000,00 €
Diseño Portal Ciudadano		20.000,00 €			20.000,00 €
Taller validación 1		2.000,00 €		2.000,00 €	4.000,00 €
Taller presentacion Portal		2.000,00 €		2.000,00 €	4.000,00 €
Implementacion y seguimiento Portal		25.000,00 €			25.000,00 €
Análisis institucion nacional Agesic		6.000,00 €			6.000,00 €
Exposicion Congreso Intendentes Resultados		2.000,00 €			2.000,00 €
Jornadas Internacionales de difusión resultados		3.000,00 €	1.000,00 €		4.000,00 €
TOTAL 2		88.000,00 €	5.000,00 €	7.000,00 €	100.000,00 €
TOTAL 1 + 2	50.000,00 €	142.000,00 €	7.000,00 €	16.000,00 €	215.000,00 €

Implementación de proyecto. Diagnóstico y plan de trabajo.

Una vez definidos los objetivos generales y el presupuesto disponible, se fueron abordando los objetivos mediante la implicación de los equipos técnicos locales y los equipos contratados para el desarrollo del proyecto desde la Fundación Canaria Modelo, el desarrollo de este proceso se tradujo en:

a. Misión inicial de identificación. Febrero 2010.

En esta misión desarrollada entre enero y marzo de 2010, un experto en sistemas geográficos de información, un experto en gobierno electrónico y dos expertos en asuntos financieros, acudieron a Uruguay a sentar las bases del desarrollo de los objetivos específicos del proyecto.

b. Jornadas de identificación con las intendencias.

En cada una de las Intendencias se abordó la necesidad de disponer de la información básica con su estructura inicial, a fin de ir componiendo los distintos elementos de integración de los sistemas de información. Se detectaron en este proceso los problemas de dispersión de la información, la falta de estrategias de integración y gobierno integrado de la información de las intendencias y de los municipios siendo las conclusiones más relevantes las siguientes:

La existencia de planes de incorporación de TIC'S en distintos niveles de desarrollo.

La existencia de licen-

cias Gis, que pudieran constituir infraestructura de interés para determinados proyectos de futuro.

Problemas derivados de la falta de regulación nacional de la identidad digital en el país, que dificultará la implementación de sistemas seguros de tramitación electrónica.

c. Reuniones con AGE-SIC y Otros organismos.

Paralelamente se realizaron nuevos contactos con las administraciones nacionales a fin de alinear los procesos. Fundamentalmente se trató de establecer una cierta coordinación con los procesos de gobierno electrónico que se lideran en el país y con los sistemas catastrales, a fin de abordar indirectamente los problemas de información fiscal de las Intendencias.

d. Actas de reuniones.

En distintas actas que se incorporan como anexos, se pueden contrastar los criterios que en cada momento se han barajado.

e. Plan de trabajo.

A fin de realizar un Plan de trabajo pormenorizado un acercamiento directo de los técnicos de las Intendencias y de otros organismos nacionales, se acuerda enviar a Canarias a un grupo de técnicos que conozcan en directo las instituciones y los procesos que han permitido la consolidación de las instituciones locales y sus mecanismos de coordinación.

“En cada una de las Intendencias se abordó la necesidad de disponer de la información básica con su estructura inicial, a fin de ir componiendo los distintos elementos de integración de los sistemas de información.”

Desarrollo del proyecto

Misión Marzo 2010

Como resultados de las Jornadas, y en el marco de los objetivos de los proyectos aprobados, se decide concretar los objetivos específicos por ejes, para su mejor adaptación a la realidad de Uruguay, de acuerdo con el siguiente cuadro:

Intendencia de Canelones	
Eje Territorio	<ol style="list-style-type: none"> 1. Desarrollo de procesos de carga de datos de territorio. 2. Capacitación de analistas en sistemas de Información Geográfica. 3. Avanzar en los sistemas de codificación de vías y numeración a fin de estructurar la información geográfica. 4. Desarrollo de un modelo de inventario de infraestructura y equipamiento.
Eje Administración Electrónica	<ol style="list-style-type: none"> 1. Desarrollar un modelo de censo único de un sistema de gestión de citas previas de licencias de conducir.
Eje Económico.	<ol style="list-style-type: none"> 1. Apoyar sistemas de difusión de la información económica de interés general a través de Internet. 2. Definición y generación de cuadros de mando de la gestión económica. 3. Apoyo a la definición de la contabilidad financiera y el balance inicial. 4. Desarrollo de la metodología para la elaboración del inventario de bienes patrimoniales y herramienta con datos contables.
Intendencia de Colonia.	
Eje Territorio	<ol style="list-style-type: none"> 1. Publicar la información geográfica haciendo uso de los servicios de Google incluyendo datos del "Patrimonio Histórico" conformado en Colonia de Sacramento como ciudad Patrimonio de la Humanidad. 2. Capacitación de analistas en sistemas de Información Geográfica. 3. Avanzar en los sistemas de codificación de vías y numeración a fin de estructurar la información geográfica. 4. Desarrollo de un modelo de inventario de infraestructura y equipamiento.
Eje Administración electrónica	<ol style="list-style-type: none"> 1. Diseño y puesta en marcha de Mesa de entrada Web para las Juntas Locales y/o futuros municipios. 2. Desarrollar un modelo de censo único de contribuyentes y padrones, que permitan articular los expedientes electrónicos a medio plazo y su explotación racional en los sistemas de gobierno. 3. Publicar información geográfica y documentación asociada al ordenamiento territorial en Internet.
Eje Económico	<ol style="list-style-type: none"> 1. Apoyar sistemas que permitan la publicación de la información económica de interés general en la red. 2. Definición y generación de cuadros de mando de la gestión económica. 3. Apoyo a la definición de contabilidad financiera y balance inicial. 4. Desarrollo de la Metodología para la elaboración de bienes patrimoniales y herramienta con datos contables enlazada con el sistema de adquisiciones.
Eje Colonia Integra	<ol style="list-style-type: none"> 1. Web de visibilidad y participación del proyecto. 2. Mesa de entrada Web para los Centros Rurales de Desarrollo Comunitario y Ciudadano.

Jornadas técnicas en Canarias. Marzo 2010

a. Misión técnica a Canarias. Mayo de 2010.

A fin de posibilitar la valoración común entre técnicos de Canarias y de Uruguay sobre los procesos de modernización y las metodologías y enseñanzas que se pueden transferir desde la experiencia española a la experiencia uruguaya, se creyó conveniente organizar esta primera misión técnica que se desarrollo de acuerdo a los siguientes parámetros:

b. Programa y objetivos de la misión.

OBJETIVO:

En el marco de los proyectos y como continuación de las Jornadas Técnicas celebradas en Uruguay el pasado mes de febrero, se pretenden organizar unas Jornadas Técnicas de Vali-

dación Tecnológica y Metodológica en Canarias sobre Sistema de Información Geográfica e IDE, para facilitar la identificación de objetivos comunes que contribuyan a una mejor definición de las actuaciones y un mejor aprovechamiento de los citados proyectos.

c. Áreas de trabajo.

El trabajo se estructura en tres ejes:

Eje Territorio.

Eje Administración Electrónica.

Eje Económico.

d. La integración de la información territorial.

En las Jornadas Técnicas se valora fundamentalmente la capacidad de las metodologías desarrolladas en Canarias,

de integrar la información territorial para su utilización por las distintas áreas de gobierno, por lo que se tratará de desplegar el conjunto de los proyectos hacia experiencias piloto que permitan ir generando herramientas de gestión integradoras de la información relevante.

e. Aporte de datos de las intenciones.

Se aportan los primeros datos de las intenciones para comenzar los trabajos de integración de la información.

f. La identificación de un nuevo campo: El Inventario de infraestructuras.

A partir de las experiencias visitadas en Canarias, se destaca la importancia del INVENTARIO DE INFRAESTRUC-

AGENDA / MÓDULOS DE CONTENIDOS:

Día 10 de mayo (lunes):

Recogida en el Aeropuerto por representante de la Fundación Modelo.
Recepción del Ilmo. Sr. Director General de Relaciones con América.

Día 11 de mayo (martes):

9:30 am: "Agencia de Protección del Medio Urbano y Natural". (APMUN), (GRAF-CAN).
Breve descripción:

Es la Agencia Pública del Gobierno de Canarias responsable de la custodia y vigilancia de la ordenación territorial. Funcionamiento, cometidos e instrumentos.

10:30 am: "Instituto Cartográfico de Canarias (GRAFCAN)".

Breve descripción:

Infraestructura de Datos Espaciales (IDE CANARIAS / IDE ESPAÑA).

Datos territoriales. Infraestructura de Hardware y Sistemas de Difusión.

Día 12 de mayo (miércoles):

Módulo "La Información Geográfica desde la perspectiva de la descentralización".

8:30 – 11:00 am: Visita al Cabildo (Gobierno Insular) de la isla de Tenerife – Plan de Modernización Municipal. Saludo al Presidente de la Institución y Sr. Consejera de Plani-

ficación

Breve descripción:

Unidad del Territorio Municipal y Plan de Modernización Municipal.

11:30 – 17:00 pm: Visita y reuniones técnicas en Galileo Ingeniería y Servicios, S.A, realizando un descanso de una hora para almorzar.

Breve descripción:

Preparar trabajos a realizar Canelones y Colonia y Jornadas Técnicas de junio.

Base de datos unificadas: Padrón Habitantes y Callejero / Encuesta de Infraestructura y Equipamiento Local / Páginas Web de Servicios al Ciudadano / Unifica / Cuadro de mandos.

Día 13 de mayo (jueves):

Módulo "La información Geográfica, el Urbanismo y la Ordenación del Territorio".

Breve descripción:

Estructura de datos, Sistematización e Información al Ciudadano.

Actividades organizadas:

8:30 am: Reunión en la Gerencia de Urbanismo de La Laguna.

11:30 am: Visita a la Oficina del Plan General (TERRA XXI).

Reuniones simultáneas:

12:30 pm: Reunión con responsable de los Servicios al ciudadano del Ayuntamiento de La Laguna. Web del Ciudadano.

12:30 pm: Reunión con responsable

de Patrimonio Histórico del Ayuntamiento de La Laguna.

12.30 pm: Reunión Empresa Técnicas Competitivas.

Día 14 de mayo (viernes):

Módulos:

8:30 am: Reunión de Evaluación con la Excm. Sra. Comisionada de Acción Exterior del Gobierno de Canarias.

Módulo: Organización, Catastro y Registros de la Propiedad.

Breve descripción:

Funcionamiento. Intercambio y Actualización de Datos. Información Ciudadano.

Actividades organizadas:

9:15 am: Visita a la Dirección General de Catastro en Santa Cruz de Tenerife.

10:45 am: Visita al Ayuntamiento de Tacoronte: departamentos de Catastro, Gestión de Expedientes y Rentas.

12:30 am: Visita al Registro de la Propiedad de Tacoronte.

Día 15 de mayo (sábado : MADRID)

10.00 Terra XXI – Madrid. (C/ Vallehermoso 68-1^º) Proyecto GEOMADRID y experiencias sistematización urbanismo. D. Jesús Pimentel 00.34 610757505.

Breve descripción: Conocer la experiencia del SIG de la Comunidad de Madrid. Profundizar en la experiencia de trabajos de ordenación territorial y sistematización.

12.00 Fin de las jornadas.

Desarrollo del proyecto

TURA Y EQUIPAMIENTO LOCAL, que constituye una metodología de gran interés para el despliegue de los nuevos municipios en Uruguay.

Cuadro de conclusiones.

Se consiguió levantar sensibilización en los departamentos de Canarias visitados respecto a este proyecto de cooperación con Uruguay e interés en la posible coincidencia de estrategias en ambos territorios e interés en profundizar en ellos.

El equipo de técnicos uruguayos valoró positivamente los contenidos de la agenda, su diversidad y la integración de los mismos a través de una estructura que permitió comprender la importancia del rol de la sistematización y difusión de la información territorial como uno de los ejes centrales del desarrollo de una gestión pública transparente, orientada al ciudadano y promotora del proceso de descentralización estatal que se inició en 1985.

Uno de los resultados más consensuados entre los participantes durante la evaluación preliminar de las Jornadas es la constatación de las coincidencias y similitudes del proceso recorrido por la institucionalidad canaria y el camino que ha iniciado el Estado y los Gobiernos Departamentales en Uruguay; coincidencias que se ven reforzadas por las similitudes culturales entre ambos ámbitos. Se ha conocido mucha de la problemática sufrida en España en este proceso.

Se identificó la necesidad de ajustar el alcance y contenidos de los Proyectos, de acuerdo a las experiencias canarias presentadas y a las posibilidades de apropiación de estas experiencias por parte de las Intendencias en los procesos ya iniciados. En particular se acordó:

Incorporar un sistema de indicadores de déficit territoriales basado el Inventario de Infraestructura y Equipamientos Locales.

Se propone la selección de 8-10 inventarios a partir del Modelo de Datos del inventario de Canarias, para su adaptación a las necesidades de las Intendencias. La información registrada para estas entidades (cuantitativa, cualitati-

va y gráfica) se registrará y sistematizará para su posterior aplicación en el desarrollo de indicadores en la materia, a nivel municipal y departamental.

Para incluir esta actividad se requerirá la implicación directa de los responsables de cada Intendencia a efectos de identificar el modelo de datos a incorporar así como su carga y digitalización. Esto también requerirá reformular las actividades en el ámbito territorial del proyecto.

Se acuerda validar la información incorporada a las páginas de Internet tanto de las Intendencias como de Colonia Integra; a cuyo efecto se suministrará un acceso privado antes del próximo día 20 del presente para que se pueda revisar la información y se posibilite que las incidencias sean reportadas a la mayor brevedad de cara a su presentación en las Jornadas de Montevideo del 10 de junio.

En reunión de síntesis final mantenida con el Director General de Relaciones con América del Gobierno de Canarias D. Miguel Ángel Machín y el presidente de la Fundación Modelo, se avanza en las conclusiones de las jornadas, se le presentan algunos resultados parciales y se concreta sobre los contenidos de las Jornadas a desarrollar en Montevideo el 9 y 10 de junio próximo. Los asistentes por parte de la delegación de Uruguay, se comprometen a discutir con las autoridades depar-

tamentales y nacionales (Dirección Nacional de Ordenamiento Territorial, los referentes más indicados para participar en las Jornadas a celebrarse en Junio en Montevideo. De acuerdo a la estrategia acordada, se tratará de que estos sean referentes claves pertenecientes a los diferentes niveles de gobierno: ejecutivo nacional y departamental.

Por otro lado expresó la necesidad de propender a la sostenibilidad de los Proyectos como un requisito también exigido por los financiadores y asumido por la Fundación en nombre de los destinatarios. Esta sostenibilidad que significa que tras la finalización de la ejecución del proyecto y su entrega a las Intendencias estas continuarán con su usabilidad en el tiempo; y se concreta en exigencias que la Fundación reclama a las empresas participantes referidas principalmente a garantizar;

El suministro de código fuente de las aplicaciones informáticas desarrolladas e implicadas en los servicios prestados a los receptores y

La completa capacitación de técnicos en aspectos metodológicos para continuar los trabajos realizados durante esta experiencia piloto. Por parte de las Intendencias su debida aplicación e implicación.





Jornadas de difusión en Montevideo. Junio 2010

La celebración de las Jornadas sobre Gobernanza Municipal y Descentralización Canarias Uruguay, realizadas el pasado 10 y 11 de Junio, con la participación de expertos de Canarias y Uruguay, y con la presencia en la Clausura del Presidente del Gobierno de Canarias, así como una importante representación de Intendentes, miembros del Congreso de Intendentes, funcionarios de distintos departamentos del Gobierno de Uruguay, embajadora de España y miembros de la OTC de la Aecid, así como los intendentes y funcionarios de Canelones y Colonia, generó una importante expectativa sobre la contribución de la experiencia y práctica de la gobernanza municipal en Canarias, a la coyuntura de la política local y de descentralización en Uruguay.

Esa expectativa generó una invitación del Congreso de Intendentes y de La Dirección de Proyectos de Desarrollo de la Presidencia de la República (DIPRODE), a coordinar y conocer mejor las experiencia piloto que se desarrollan en Canelones y Colonia y a estudiar posibles convenios y proyectos en colaboración que mejorarán los procesos iniciados y visibilizarán mejor las acciones piloto de los proyectos aprobados.

a. Programa.

El programa desarrollado se estructuró de acuerdo con los siguientes parámetros:

En el Marco del "Proyecto para la Modernización y Apoyo al Proceso Descentralización" Intendencias de Canelones y Colonia. República Oriental del Uruguay.

JORNADAS SOBRE GOBERNANZA MUNICIPAL Y DESCENTRALIZACIÓN CANARIAS – URUGUAY

10 y 11 de Junio del 2010
Sala de Actos Torre Ejecutiva – Montevideo - Uruguay

Organiza:
FUNDACIÓN CANARIA MODELO

Patrocina:
CONGRESO DE INTENDENTES

OBJETIVOS: Definir experiencias comunes de metodologías y prácticas referidas a las estrategias de Descentralización en la República Oriental de Uruguay y España desde la perspectiva del Gobierno Autónomo de Canarias. Se trata de intercambiar prácticas y visiones que contribuyan a mejorar las administraciones públicas en relación con los retos de transparencia, integración, eficiencia y eficacia, en la que se encuentren las experiencias de Canarias y Uruguay.

b. Ponentes:

Ponentes Canarios:

- Consejero de Presidencia, Justicia y Seguridad del Gobierno de Canarias: José Miguel Ruano León.
- Director de la Agencia Canaria de Protección del Medio Urbano y Natural: Pedro Pacheco.
- Presidente de la Audiencia de Cuentas de Canarias. Rafael Medina.
- Consejera de Planificación. Cabildo Insular de Tenerife Pino de León.
- Arquitecto Coordinador del

Plan General de la Laguna: Javier Adsuara.

- Responsable Empresa Galileo: José Luis Delgado.
- Responsable Empresa Técnicas Competitivas: Rosendo Reboso.
- Presidente Fundación Canaria Modelo: José Luis Figueroa

Ponentes Uruguayos:

- Director Nacional de Ordenamiento Territorial del MVOTMA, Manuel Chabalgoity.
- Carlos Fagetti. Director de Uruguay Integra.
- Walter Debenedetti. Responsable de Ordenación Territorial Colonia.
- Pablo Vázquez. Responsable proyecto Colonia Integra.
- Silvana Maubrigades, directora de Planificación Estratégica.
- Andrés Ridao. Responsable de Ordenación Territorial Intendencia de Canelones.
- Cristina Zerpa. Responsable Área de Gobernanza Agesic.
- Jorge Irisity. Ministro suplente tribunal de cuentas de Uruguay.
- Ariel Rodríguez. Ex Contador General de la Nación.
- Clelia de la fuente. Asesora Cooperación Social. Delegación de la Comisión Europea en Uruguay.

c. Ponencias.

Se pueden consultar en la web www.fundacionmodelo.org

Desarrollo del proyecto

PRIMERA JORNADA: Jueves 10 de Junio		del Salón de Actos		Sistemas de acceso de los ciudadanos a la Administración Electrónica.	
9:00 a 17:00		14:00–15:00 BLOQUE 1: Continuación		Ponentes:	
9:00	Acreditaciones	Ponentes:		1. Marco estratégico de la Administración Electrónica en Uruguay. AGESIC	
9:15-10:00	Mesa de Apertura: Presidente del Congreso de Intendentes de Uruguay. Embajadora de España en Uruguay.	4. Agencia Canaria de Protección del Medio Urbano y Natural APMUN. Consejería Política Territorial.		2. Sistema de gestión documental y servicio al ciudadano. Intendencia de Canelones.	
10:00-11:00	Conferencias de Apertura: Marco Constitucional del proceso de descentralización en Uruguay y en España	5. Sistematización y Ordenamiento del Territorio. Oficina Técnica del Plan de La Laguna. Tenerife.		3. Plan Modernización Municipal y Acceso electrónico de los ciudadanos. Cabildo de Tenerife Área Planes Insulares.	
	Ponentes:	15:00–15:30 BLOQUE 2:		10:30–10:45 Pausa para Café	
	1. Especialista en Derecho Constitucional de Uruguay.	Sistemas de financiación de las entidades locales territoriales en Uruguay y en España. Rendición de cuentas. Indicadores económicos.		10:45-12:15 BLOQUE 3: Continuación	
	2. Secretario General. Presidencia Gobierno de Canarias.	Ponentes:		Sistemas de acceso de los ciudadanos a la Administración Electrónica.	
11:00–11:15	Pausa para Café.	1. Sistemas contables y fiscalización pública en Uruguay Representante del Tribunal de Cuentas.		Ponentes:	
11:15–13:00	BLOQUE 1:	15:30–15:45 Pausa para Café.		4. Proyecto Colonia Integra.	
Transparencia en la información de la ordenación del Territorio. El acceso del ciudadano a la información del territorio y la Ley de Ordenación del Territorio.		15:45–17:00 BLOQUE 2: Continuación		5. Orientaciones de la Cooperación Europea en Uruguay.	
Ponentes:		2. Los Sistemas de Fiscalización Pública en Canarias. Presidente Audiencia de Cuentas de Canarias.		6. Proyecto URUGUAY INTEGRAL. OPP.	
1. Responsable de Planificación Territorial de la Intendencia de Colonia.		3. Fondo Canario de Financiación Municipal e indicadores económicos y territoriales. Consejería de Presidencia de Canarias.		12:15–13:00 Debate y Conclusiones	
2. Responsable de Planificación Territorial de la Intendencia de Canelones		SEGUNDA JORNADA: Viernes 11 de Junio		13:00 Clausura de las Jornadas.	
3. Ministerio Vivienda, Ordenamiento Territorial y Medio Ambiente.		9:00 a 13:00		Comisionada de Acción Exterior de Canarias.	
13:00–14:00 Comida ligera en el hall		9:00–10:30 BLOQUE 3:		Intendente de Canelones. Intendente de Colonia. Director de Cooperación Internacional – OPP. Presidente del Gobierno de Canarias	

Nota:

En el marco de las Jornadas se celebrará una reunión, a requerimiento del Congreso de Intendentes que identifique los campos comunes de interés y la coordinación de estos proyectos en la República Oriental del Uruguay, con la participación de la OPP, Aecid, Cooperación Canaria y Fundación Modelo.

Misión de trabajo de julio de 2010.

a. Formación técnica en Canelones.

Se desarrolla entre los expertos de la Fundación y los de la Intendencia, realizando un taller experimental con los sistemas que se van instalando en la Web operativa del proyecto y la información que se va incorporando. Se trabaja la adaptación de la información existente a formatos GIS,

que puedan ser luego incorporados a la Web para su explotación interna por los funcionarios de las Intendencias o por el público en general.

b. Reuniones de Coordinación en Canelones:

Se realizó una reunión con los tres responsables de los proyectos en Canelones, a fin de mejorar

la gestión del proyecto una vez se han incorporado los nuevos equipos de gobierno en la Intendencia. Se repasaron los temas pendientes e igualmente se sugirió la necesidad de profundizar con el Intendente en la definición del alcance de la descentralización en Canelones, dado que es el Departamento con mayor número de municipios, y de mayor

complejidad poblacional y territorial.

En conversación posterior del Intendente de Canelones Comuna Canaria D. Marcos Carámbula y del Presidente de la Fundación, se ha acordado intercambiar diversos documentos de reflexión sobre los nuevos municipios que ayuden a definir una política municipal específica en la Intendencia y que permita articular mejor a medio plazo las políticas locales de la Intendencia.

c. Formación técnica en Colonia.

Se desarrolla entre los expertos de la Fundación y los de la Intendencia, realizando un taller experimental con los sistemas que se van instalando en la Web operativa del proyecto y la información que se va incorporando. Se trabaja la adaptación de la información existente a formatos GIS, que puedan ser luego incorporados a la Web para su explotación interna por los funcionarios de las Intendencias o por el público en general.

d. Reuniones de Coordinación en Colonia:

Se realizaron en esta misión dos reuniones de coordinación e intercambio con la Intendencia de Colonia:

a) Una reunión con la responsable de la Cooperación, para en primer lugar evaluar las necesidades de concreción de los proyectos en desarrollo en cuanto a verificar la información elaborada e integrada en las webs de los proyectos en desarrollo a fin de determinar la publicación de las mismas. Por otro lado se trató la necesidad de avanzar en un proyecto nuevo para actualizar las bases catastrales de la Intendencia como requisito para mejorar la situación económica del Gobierno Departamental de cara al próximo período de planificación. Otra reunión se celebró con el Responsable de las políticas territoriales de la Intendencia, a fin de ultimar las mejoras de la información que se prevé publicar en la web de la Intendencia.

e. Obtención de ficheros de datos económicos.

Se analizan y se obtienen distintos ficheros de información económica que se incorporará por los técnicos de la fundación en la Web operativa del proyecto, para posteriormente integrar-

la en la Web oficial de la Intendencia.

f. Obtención de ficheros de datos de patrimonio.

Se trabaja en Colonia con la información de la ciudad patrimonio de la humanidad. Se trabaja en Canelones con la información derivada del proyecto Patrimonio material e inmaterial del departamento de Canelones.

g. Obtención de ficheros de planes generales y catastro.

Se identifican las áreas territoriales con planeamientos aprobados o en aprobación y se decide en cada caso la posibilidad y el modo de su publicación en las Web.

h. Otros ficheros utilizados.

Se analizan ficheros relacionados con las infraestructuras, las licencias de conducir, los padrones y callejeros, etc, a fin de optimizar el potencial integrador del proyecto.

i. Desarrollo de convenio con la OPP para la extensión de la experiencia.

En esta visita se mantienen distintas reuniones con técnicos de la OPP, a fin de calibrar la posibilidad de que las metodologías que se consideran de mayor interés para Uruguay se puedan reelaborar y adaptar al país, a fin de construir una herramienta que permita a todas las Intendencias del país y a los nuevos municipios contar con una herramienta de gestión que canalice los problemas detectados a nivel del Estado y a nivel local, aprendiendo de la experiencia española del Inventario de Infraestructuras y Equipamientos Locales (EIEL). Para el desarrollo de este proyecto se elabora y se firma un convenio de colaboración.

j. Desarrollo de convenio de colaboración con el Congreso de Intendentes para la divulgación y desarrollo de la experiencia.

A la vista de las Jornadas realizadas, el CONGRESO DE INTENDENTES (CI), nos propone la realización y firma de un convenio que pueda canalizar proyectos futuros y divulgar a nivel de todas las intendencias del país los resultados de los proyectos en marcha.

“Se trabaja en Colonia con la información de la ciudad patrimonio de la humanidad. En Canelones se trabaja con la información derivada del proyecto Patrimonio material e inmaterial del departamento de Canelones.”

Desarrollo del proyecto

Misión de trabajo de octubre de 2010.

[En esta misión se realizan análisis de los elementos publicados en las webs operativas de los proyectos,...]

a. Intercambio de primeros resultados.

En esta misión se realizan análisis de los elementos publicados en las webs operativas de los proyectos, a fin de ir validando los datos, presentaciones, tecnologías y metodologías utilizadas.

b. Actas de validación de trabajos de Colonia.

Se realizan actas de validación con los responsables de los proyectos en la Intendencia.

c. Actas de validación de trabajos de Canelones.

Se realizan las actas de validación realizadas con los responsables

de los proyectos en la Intendencia.

d. Identificación de proyecto nacional con OPP, diseño inicial conjunto del SISTEMA DE INFORMACIÓN TERRITORIAL PARA EL DESARROLLO DE PROYECTOS. (SITPD).

Derivado del convenio firmado con DIPRODE – OPP, se desarrolla conjuntamente con los técnicos de la entidad y con el apoyo práctico de los técnicos de las intendencias que participan en el proyecto, las reflexiones preliminares sobre un borrador de proyecto que se elabora a partir de los primeros contactos realizados.

Se adjunta como anexo anteproyecto desarrollado de SITPD.

Misión de trabajo de febrero de 2011.

Se realiza una nueva misión en febrero de 2011, a fin de impulsar la última fase y el cierre del proyecto.

a. Análisis del proceso con Intendente de Colonia.

Se realiza análisis con el Intendente Dr. Walter Zimmer de los problemas planteados en el desarrollo del proyecto y se apuesta por tratar de ultimar los proyectos en un plazo corto que permita a la Intendencia contar con el conjunto de herramientas diseñadas cuanto antes. Se muestra máximo interés en continuar el desarrollo del proyecto a través fundamentalmente de afrontar los problemas catastrales y fiscales de la Intendencia en futuros proyectos.

b. Análisis del proceso con In-

tendente de Canelones.

Se realiza análisis con el Intendente Dr. Marcos Carámbula de los problemas planteados en el desarrollo del proyecto y se apuesta por tratar de ultimar los proyectos en un plazo corto que permita a la Intendencia contar con el conjunto de herramientas diseñadas cuanto antes. Se muestra máximo interés en continuar el desarrollo del proyecto a través fundamentalmente de afrontar un Plan de Modernización que integre a los nuevos municipios y a la Intendencia en un plan conjunto. Se propone la visita del Intendente a Canarias para valorar esta posibilidad.

c. Chequeo con OPP y DINOT del SITPD.

Se realizan varias reuniones con res-

ponsables de DINOT y de OPP, para analizar la pertinencia del SITPD, que se pretende impulsar a nivel nacional, siendo el proyecto un resultado de los proyectos de cooperación en marcha, y estableciéndose la posibilidad de financiamiento de su desarrollo por las instituciones uruguayas interesadas en la metodología y aplicaciones diseñadas en el proyecto.

Se concluye la necesidad de acabar las propuestas piloto de esta metodología en las intendencias, establecer la imprescindible cooperación con la Dinot para su implementación y analizar los resultados en una visita posterior que permita avanzar en el desarrollo del proyecto.

d. Formación técnica en Colo-



nia.

Se realiza formación técnica con el área de informática de la Intendencia, así como con las áreas territoriales.

e. Formación técnica en Canelones.

Se realiza formación técnica con el área de informática de la Intendencia.

f. Análisis con equipos técnicos de Colonia sobre la evolución del proyecto.

Se mantiene una reunión técnica con los equipos de trabajo de la Intenden-

cia concluyéndose un calendario de actuaciones finales para el cierre de los proyectos.

g. Análisis con equipos técnicos de Canelones sobre la evolución del proyecto.

Se mantiene una reunión técnica con los equipos de trabajo de la Intendencia concluyéndose un calendario de actuaciones finales para el cierre de los proyectos.

Misión de Intendente de Canelones y de representante de intendencia de Colonia a Canarias. Abril de 2011.



a. Análisis de la dimensión de la modernización institucional y la aportación de los proyectos piloto al desarrollo de la descentralización local.

Con motivo del desarrollo de los proyectos se había realizado un balance sobre los problemas de implantación de los mismos en las Intendencias de Uruguay, a partir de la visita de los Intendentes de Octubre de 2008.

Destaca en el balance que se realiza con el Dr. Marcos Carámbula en Canarias, las dificultades que se han tenido para comprender el alcance de los proyectos derivado de la coincidencia de su desarrollo con los procesos electorales habidos en el país, así como por los problemas de comprensión estratégica de los procesos metodológicos y tecnológicos a los que se enfrentan las instituciones locales y departamentales.

Por ello se realizó en Tenerife un proceso de reflexión sobre la necesidad de modernización de las instituciones a partir de la realización de una serie de visitas a los modelos institucionales más relevantes de Canarias.

b. Visita a instituciones locales modelo.

Tras la participación de D. Marcos Carámbula y de Soc Walter Menéndez en el I Encuentro Tricontinental de Ciudades celebrado en Las Palmas de Gran Canaria, financiado por la Aecid y otras instituciones, se desarrollaron distintas visitas en Gran Canaria y en Tenerife por el Dr. Marcos Carámbula, para poder comprobar directamente las metodologías y aplicaciones que se podrían desarrollar en las Intendencias de Uruguay, profundizando en los proyectos piloto iniciados. Se visitaron:

Ayuntamiento de Telde en Gran Canaria.

Mancomunidad de Municipios del suroeste de Gran Canaria.

Gerencia de Urbanismo de La Laguna. Tenerife.

Ayuntamiento de Tacoronte. Tenerife.

Cabildo Insular de Tenerife.

Galileo IYS.

Se concluyó por parte de Dr. Marcos Carámbula la realización de una nueva misión técnica de un equipo del área de planificación estratégica, ordenación territorial y economía para reflexionar sobre las potencialidades de los proyectos piloto a fin de abordar el diseño y la realización de un Plan de Modernización Institucional de todas las instituciones locales y departamentales de Canelones Comuna Canaria.

Desarrollo del proyecto

Jornadas técnicas en Canarias de identificación y análisis de modelos de descentralización para las instituciones de Canelones. Mayo 2011.

En estas Jornadas se realiza una reflexión sobre la perspectiva de la modernización institucional en Canelones a través de las visitas a instituciones y empresas que han contribuido al desarrollo de los proyecto piloto, a fin de profundizar en los retos de futuros del conjunto de instituciones involucradas en la descentralización en Uruguay.

Se realizan estas Jornadas de acuerdo al siguiente Plan de Visitas y Encuentros:

OBJETIVOS: Conocer y reflexionar sobre los retos de la Administración multi-nivel ante el reto de la descentralización en Uruguay, hacia un programa de modernización institucional.

HORA/DÍA	MAÑANA	TARDE
LUNES 23	PROGRAMA DE MODERNIZACIÓN CABILDO DE TENERIFE.	HERRAMIENTAS DE GESTIÓN GALILEO IYS
MARTES 24	EJEMPLO DE ADMNISTRACIÓN ELECTRÓNICA. GERENCIA DE URBANISMO AYTO. LA LAGUNA.	HERRAMIENTAS DE GESTIÓN GALILEO IYS
MIÉRCOLES 25	TÉCNICAS COMPETITIVAS:HERRAMIENTA GESTIÓN LICENCIA CONDUCIR. TERRA XXI: HERRAMIENTAS DE GESTIÓN TERRITORIAL. EJEMPLO GESTIÓN AYTOS. PEQUEÑOS (SAUZAL, SANTA ÚRSULA)	LIBRE
JUEVES 26	APMUN: AGENCIA DE PROTECCIÓN DE TERRITORIO. EJEMPLO DE CONTROL DE TERRITORIO. GRAFCAM: LA BASE CARTOGRÁFICA DEL MODELO.	REFLEXIÓN CONJUNTA EN FUNDACIÓN MODELO
VIERNES 27	RESUMEN VISITA	



Jornadas presentación y cierre del proyecto. Junio 2011.

a. Jornada en Congreso de Intendentes.

Se realiza en el Congreso de Intendentes, una Jornada Abierta a todo el público de presentación de resultados de acuerdo con el programa adjunto en anexo. Paralelamente se realizará una presentación de resultados al CONGRESO DE INTENDENTES EN PLENO.

b. Jornada en Colonia.

Se realiza una presentación de resultados al conjunto de alcaldes y funcionarios implicados en los proyectos.

c. Jornada en Canelones.

Se realiza una presentación de resultados al conjunto de alcaldes y funcionarios implicados en los proyectos.

d. Encuentro en Agesic.

Se realiza una presentación de resultados al conjunto de funcionarios de AGE-

SIC, a fin de señalar los problemas y retos de las metodologías implementadas.

e. Encuentro en OPP y DINOT:

Se realiza una presentación de resultados al conjunto de funcionarios de OPP Y DINOT, a fin de señalar los problemas y retos de las metodologías implementadas, incidiendo especialmente en las posibilidades del SITDP.

f. Encuentro en BID.

Se realiza una presentación de resultados al conjunto de funcionarios del BID, a fin de señalar los problemas y retos de las metodologías implementadas, incidiendo especialmente en las posibilidades del SITDP y en los problemas y oportunidades de financiación de las instituciones de acuerdo con los planes del Banco y la administración del Estado.

Desarrollo del proyecto

Conclusión y valoración de los proyectos.

- 1) Los proyectos desarrollados han permitido establecer una transferencia eficaz sobre las metodologías de las administraciones públicas en los procesos de descentralización, modernización y desarrollo del gobierno electrónico entre Canarias y la República Oriental del Uruguay.
- 2) Las herramientas y metodologías instaladas permitirán a las instituciones participantes impulsar la descentralización a través de la difusión de la información, la integración de la información, la voluntad de transparencia de la información pública relevante y la posibilidad de sustentar el desarrollo institucional sobre herramientas que integran más y mejor información.
- 3) El modelo de descentralización español y las aplicaciones específicas de Canarias está siendo valorado en Uruguay, si bien el proceso de consolidación de las instituciones locales acaba de iniciarse.
- 4) Las Intendencias participantes en los proyectos, mantienen estrategias de descentralización muy diferentes. Mientras que la Intendencia de Colonia no ha completado aún todo su mapa de municipios, la Intendencia de Canelones ha impulsado la rápida consolidación de las instituciones locales. Por ello sus metodologías, herramientas y prospectiva son muy diferentes.
- 5) Las herramientas y metodologías territoriales permitirán además de dar a conocer al público en general conocer los requerimientos en el uso del suelo, difundir los valores patrimoniales de las Intendencias como atractivos turísticos.
- 6) Las herramientas y metodologías desarrolladas en el eje de gobierno electrónico mejorarán la relación directa con la ciudadanía.
- 7) Las herramientas y metodologías del eje económico permiten a las Intendencias difundir el efecto de los procesos de descentralización sobre los gastos públicos a través de su municipalización, así mismo podrán comprobar y conocer los efectos económicos de la descentralización en el presupuesto plurianual ya aprobado.
- 8) La relación para la coordinación con las Instituciones Nacionales, DINOT, OPP, AGESIC, va a permitir contar con la imprescindible colaboración de estas instituciones para profundizar en los proyectos piloto iniciados.
- 9) La relación con el CONGRESO DE INTENDENTES, va a permitir incorporar en el tiempo nuevos acuerdos entre las Intendencias y el Estado.
- 10) Mejorar los sistemas de Cita Previa por internet de las licencias de conducir en Canelones.
- 11) Incorporar sistemas electrónicos de la Mesa de Entrada desde las zonas rurales de Colonia de Sacramento.
- 12) Difundir y atraer turistas e inversión hacia las zonas urbanas de valoración Histórica y Artística, especialmente en Colonia de Sacramento (Patrimonio de la Humanidad).
- 13) Difundir a los ciudadanos la información del planeamiento territorial a través de mapas en internet.



INTENDENCIA DE CANELONES

Se pretende con la presente plataforma de servicios a los ciudadanos cumplir varios requisitos contemplados en las actuaciones estratégicas de la Intendencia de Canelones. Nos mueve la transparencia hacia los ciudadanos y ampliar al máximo los canales de difusión de nuestra gestión. En particular se ofrecen:

SERVICIOS DE INFORMACION SOBRE PATRIMONIO HISTÓRICO – ARTÍSTICO

Desde el convencimiento de que la difusión de nuestro patrimonio histórico cultural propiciará el interés en nuestro acervo y costumbres y potenciará el interés por nuestro departamento, facilitamos la información a los ciudadanos y las empresas con el fin de promover la actividad económica del Departamento y las inversiones de los particulares; así como incrementar el conocimiento de nuestro acervo a los ciudadanos en general.

SERVICIOS DE INFORMACION ECONOMICA PRESUPUESTAL DE LA INTENDENCIA

Se pone en conocimiento de todos los ciudadanos la información económica de la Intendencia y los recursos asignados a sus municipios. Para ello se publican y se publicarán en el futuro, tanto los presupuestos quinquenales con sus previsiones desde múltiples puntos de vista para mejorar comprensión de los mismos, como las previsiones ejecutadas en cada ejercicio económico para también rendir

cuentas no solo de lo que prevemos sino también de lo que vamos efectivamente ejecutando en cada anualidad.

SERVICIOS DE INFORMACION CATASTRAL Y DE LA PLANIFICACIÓN TERRITORIAL

Difundimos nuestro ordenamiento territorial y nuestros mapas administrativos para garantizar el derecho de las personas a acceder a la información disponible sobre el territorio, participar de los procesos de ordenamiento territorial que lleve adelante la Intendencia e identificar posibles inversiones económicas así como posibles afectaciones o previsiones en relación a sus propiedades inmobiliarias. Progresivamente se irán incorporando los territorios que sean objeto de planeamiento en el futuro para poder ofrecer un panorama

completo de nuestro Departamento. Así mismo, podrán ser incorporados en el futuro, en la medida que se disponga de dicha información mapas con datos catastrales, e así como e información sobre las infraestructuras y equipamientos de nuestro territorio. Finalmente podrá usted a través de los servicios que ofrecemos en esta página, disponer de toda esta información económica, territorial y patrimonial desde la visión de nuestros municipios, como una vía de profundizar en el proceso de DESCENTRALIZACION que recién se inicia y que desde la planificación estratégica de nuestra Intendencia pretendemos abordar y contribuir a fortalecer. Existe una parte privada de accesos con claves de usuario y contraseñas que por ahora se reservan para uso interno de la Intendencia y sus Municipios.



Resultados

Patrimonio de Canelones

Consulta del patrimonio material e inmaterial del departamento de Canelones.

La consulta del patrimonio material e inmaterial del departamento de Canelones se podrá realizar a través de la opción Patrimonio del menú Inicio (izquierda) o seleccionando directamente la opción correspondiente a la Microrregión del departamento de Canelones a la que pertenece el bien al que se le desea realizar la consulta. Al acceder a la consulta del patrimonio por la opción Patrimonio se mostrara en su correspondiente pantalla una breve sobre el patrimonio y la relación de opciones que permitirán poder realizar la consulta de los bienes materiales e al ciudadano poder realizar la consulta de los bienes materiales e inmateriales del departamento, consulta que podrá realizar por Microrregión o por Junta Local.



BIENES SEGÚN MICRORREGIÓN:

Al realizar la consulta por Microrregión (ejemplo; Microrregión nº 1), se mostrará en el portal la relación de bienes patrimoniales pertenecientes a la microrregión seleccionada (identificación del bien y una breve introducción sobre cada uno de ellos):



Seleccionando sobre la identificación de un bien o pulsando Leer más se mostrará la página personalizada para la junta local a la que pertenece el bien seleccionado y la información relativa a dicho bien (descripción histórica, imágenes...)

Aparte de mostrar la página personalizada para la junta local a la que pertenece el bien seleccionado y la información relativa a dicho bien, también se mostrará en la parte izquierda de la página la información municipal existente en el portal (árbol de contenido), en la cual se mostrará abierta por defecto la carpeta de la Junta Local a la que pertenece el bien seleccionado.

Desde Inf. Municipal (árbol de contenido) el ciudadano podrá realizar;

1. La consulta de otro bien perteneciente a la misma Junta Local.
2. La consulta de otro tipo de información asociada a la Junta Local (información económica, catastro...).

3. La consulta de la información asociada a otra Junta Local (patrimonio, económica, catastro...).

BIENES SEGÚN JUNTA LOCAL

La única diferencia entre la consulta por Microrregión (ejemplo; Microrregión nº 1) y la consulta por Junta Local (ejemplo; Aguas-Corrientes) radica en que en el primer caso se mostrará la relación de bienes patrimoniales pertenecientes a la microrregión seleccionada y en el segundo caso se mostrará la relación de bienes patrimoniales pertenecientes solamente a la junta local seleccionada, el resto de los procedimientos de consultas son exactamente igual a los comentados anteriormente (BIENES SEGÚN MICRORREGIÓN).



Planeamiento territorial y catastro de Canelones

Consulta de información que vincula la gestión municipal con el territorio donde se desarrolla.

Un Sistema de Información Geográfica (SIG o GIS, en su acrónimo inglés [Geographic Information System]) es una integración organizada de hardware, software y datos geográficos diseñada para capturar, almacenar, manipular, analizar y desplegar en todas sus formas la información geográficamente referenciada con el fin de resolver problemas complejos de planificación y gestión. También puede definirse como un modelo de una parte de la realidad referido

a un sistema de coordenadas terrestre y construido para satisfacer unas necesidades concretas de información.

En el sentido más estricto, es cualquier sistema de información capaz de integrar, almacenar, editar, analizar, compartir y mostrar la información geográficamente referenciada. En un sentido más genérico, los SIG son herramientas que permiten a los usuarios crear consultas interactivas, analizar la información espacial, editar datos, mapas y presentar los resultados de todas estas operaciones. La consulta de toda aquella información

que vincula la gestión municipal con el territorio se podrá realizar a través de las opciones establecidas en Información Geográfica (izquierda) o seleccionando directamente la opción correspondiente al tipo de información territorial que se desea consultar (derecha).

CATASTRO.

La opción CATRASTRO permitirá realizar la consulta de aquellos datos catastrales de carácter público pertenecientes a cualquiera de las Juntas Locales del Departamento de Canelones a través de un Sistema de Información Geográfica.

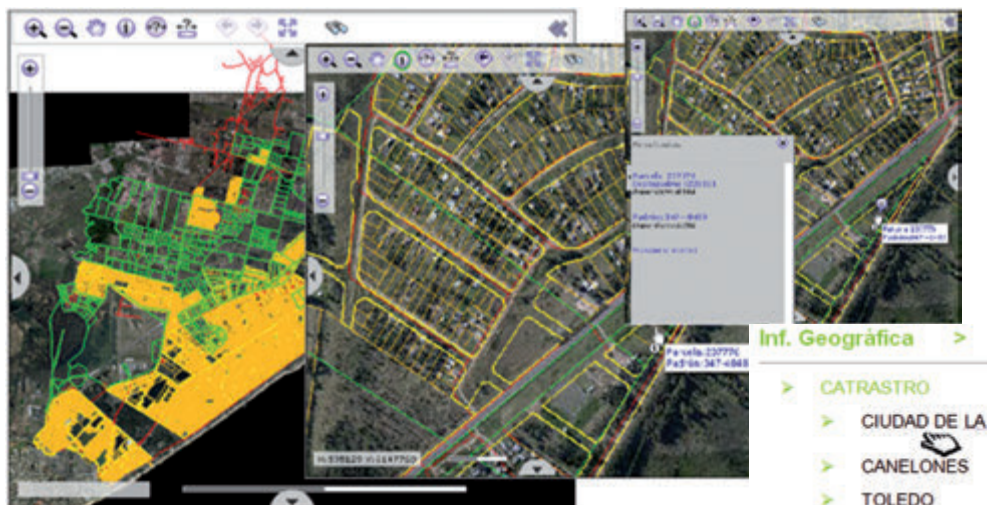

Resultados

ORDENAMIENTO DEL TERRITORIO.

El Ordenamiento Territorial es el conjunto de políticas formuladas en forma expresa en alineamientos, normas, programas y proyectos que orientan y regulan las actuaciones y procesos de ocupación, desarrollo y transformación del territorio y uso del espacio.

La opción ORD. TERRITORIO permitirá realizar la consulta sobre datos relativos al territorio de cualquiera de las Juntas Locales del Departamento de Canelones a través de un Sistema de Información Geográfica.



Información Municipal

Acceso directo a la información existente sobre cada uno de los municipios del departamento de Canelones.

La opción Información Municipal establecida en la página de Inicio del portal permitirá acceder de manera directa a toda aquella información disponible en este portal para cada una de las Juntas Locales del departamento de Canelones.

Esta consulta se podrá realizar seleccionando directamente en el árbol de contenido la Junta Local sobre la que se desea realizar la consulta (izquierda) o marcando directamente en el Mapa de Municipios la correspondiente Junta Local (derecha).



Difusión de información económica presupuestal

Se pretende con este módulo ofrecer a los ciudadanos información interanual de la gestión económica de la Intendencia que responde a un ejercicio de transparencia en su Voluntad de Gestión.

Informe de Egresos por Rubros



Informe de Ingresos

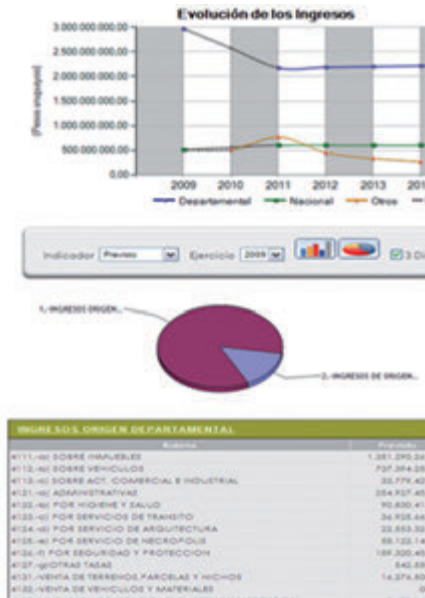

Egresos por grupo presupuestal

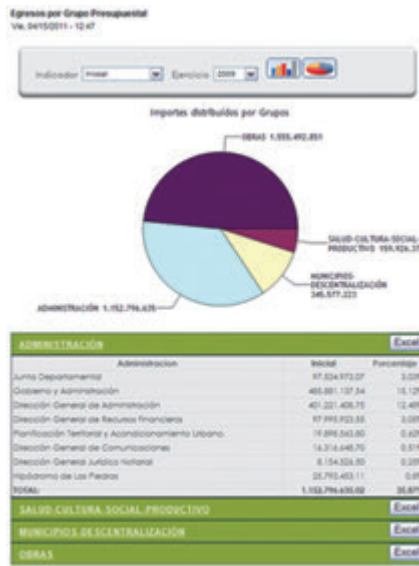

Indicadores por habitantes



Cita previa Canelones. Licencia conducir

ACCESO A LA APLICACIÓN

Para acceder a la aplicación introducir en el navegador web la siguiente dirección: A DETERMINAR POR EL CLIENTE. Una vez identificado en el sistema

La pantalla que muestra al acceder consta de tres menús:

- Maestros**
- Cita Previa**
- Demandantes**



MAESTRO DE CENTROS

Esta opción permite desde crear un nuevo centro a gestionar los datos de los ya existentes.

Para acceder al Maestro de Centros desplegar el menú "Maestros" y desde allí seleccionar la opción "Centros"

Búsqueda de Centro

Para realizar una búsqueda de un centro, se puede hacer desde cualquier campo del formulario, introduciendo para ello un criterio de búsqueda y pulsar, posteriormente "Enter" o el botón "Buscar". La aplicación, en la pestaña "Resultados", muestra los centros que coincidan con el criterio introducido. Desde esa pes-



Resultados

taña se podrá modificar y/o eliminar un centro, como se explicará en el apartado 2.3 Modificar/Eliminar un centro Al pulsar el botón “Buscar” sin introducir ningún dato, la aplicación muestra, en la pestaña “Resultados”, el listado de todos los centros creados en la aplicación. Pulsar la barra de desplazamiento situada en la parte inferior derecha para trasladarse a través de las páginas.

Crear Centro

Se muestran en amarillo los campos obligatorios. El resto de datos es opcional.

Para trasladarse a través del formulario emplear el tabulador.

Introducir datos

Campo Municipio pulsar Lupa (explicado en epígrafe 2.2.1)

Introducir a través del combo Tipo Centro

Pulsar Guardar

Buscar y Seleccionar Municipio

Para seleccionar un Municipio pulsar el icono de la lupa situado en el campo Municipio del formulario Centros

Se abre la pantalla “Buscar y Seleccionar Municipio”

Introducir los datos de búsqueda de manera manual o a través de los buscadores (Lupas)

Pulsar Buscar

Seleccionar el Municipio deseado

(Ejemplo: Al introducir el código del País y seleccionar la lupa de Comunidad, la aplicación marca en rosa el campo País, no puede ser editado. Pulsar “Buscar” directamente y la aplicación muestra todas las comunidades relacionadas con el País introducido previamente.)

Con el resto de campos el funcionamiento es el mismo.

Modificar Centro

Acceder al Maestro de Centros

Buscar Centro

Pulsar icono Modificar en la pestaña Resultados



Modificar los campos editables (lo de color rosa no se pueden modificar)

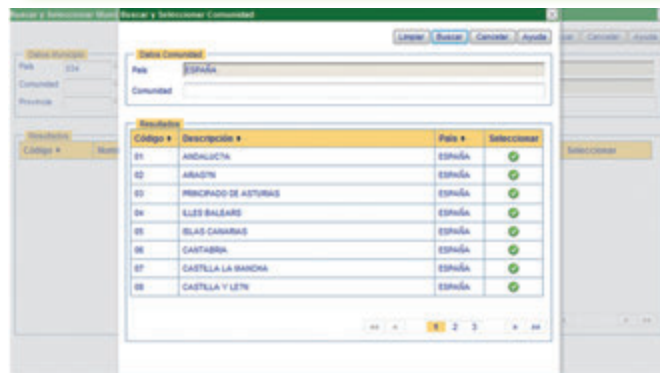
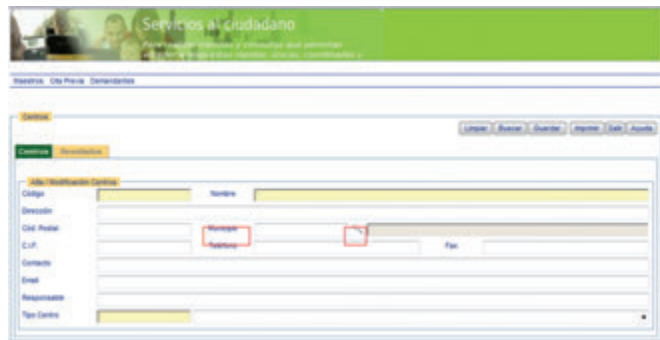
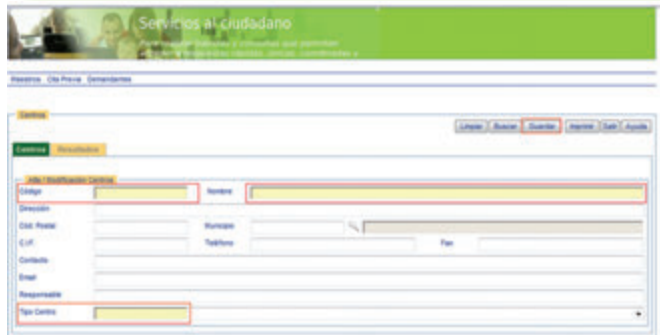
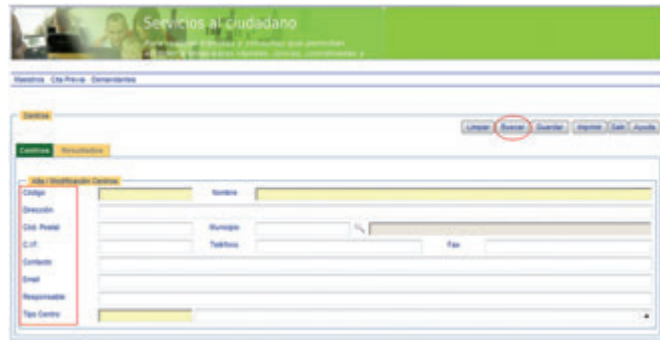

Pulsar Guardar

Eliminar Centro

Acceder al Maestro de Centros

Buscar Centro

Pulsar icono Eliminar en la pestaña Resultados



Pulsar Aceptar

Botones "Limpiar", "Imprimir", "Salir" y "Ayuda"

Botón "Limpiar"



El botón Limpiar, limpia el formulario seleccionado

Botón "Imprimir"

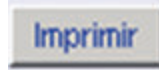

El botón Imprimir, imprime el formulario seleccionado

Botón "Salir"



El botón Salir, sale del apartado en el que se está, mostrando la pantalla principal de la aplicación.

Botón "Ayuda"

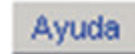

El botón Ayuda, abre una ventana emergente con un texto de ayuda del módulo seleccionado.

Maestro de Actos

Desde esta parte de la aplicación se gestionan los actos y se define su naturaleza para que luego puedan ser empleados en las agendas. Para acceder al Maestro de Actos desplegar el menú Maestros y seleccionar la opción Maestro de Actos.

Crear Acto

Introducir los datos relativos al acto en el apartado "Alta/Modificación Maestro de Actos" Para indicar que el acto se cargue en cada agenda nueva creada marcar check Estándar Para indicar que ése sea el acto que se muestre Por Defecto al cargar una agenda marcha dicho check Pulsar Guardar

Modificar Acto

Acceder a Maestro de Actos Pulsar icono Modificar Modificar datos. El código del acto no puede ser modificado Pulsar Guardar

Eliminar Acto

Acceder a Maestro de Actos Pulsar icono Eliminar Pulsar Aceptar



Maestros Cita Previa Demandantes

Centros
Maestro de Actos
Maestro de Bloques
Zonas
Tablas Auxiliares



Maestros Cita Previa Demandantes

Maestro de Actos

Limpiar Guardar Salir Ayuda

Código	Descripción	Duración	Estándar	Defecto	Modificar	Eliminar
1	ENTREVISTAS	50	<input type="checkbox"/>	<input type="checkbox"/>	<input checked="" type="checkbox"/>	<input type="checkbox"/>
2	ACTUALIZACIONES	20	<input type="checkbox"/>	<input type="checkbox"/>	<input checked="" type="checkbox"/>	<input type="checkbox"/>
3	BUSQUEDA DE EMPLEO	20	<input type="checkbox"/>	<input type="checkbox"/>	<input checked="" type="checkbox"/>	<input type="checkbox"/>
30	PRUEBAS ROV	15	<input type="checkbox"/>	<input type="checkbox"/>	<input checked="" type="checkbox"/>	<input type="checkbox"/>
70	PRUEBA DRH	10	<input type="checkbox"/>	<input type="checkbox"/>	<input checked="" type="checkbox"/>	<input type="checkbox"/>

1 2

Vista / Modificación Maestro de Actos

Acto: Estándar P. Defecto

Duración: 0



INTENDENCIA DE COLONIA

[...se pretende poner en conocimiento de todos los ciudadanos la información económica de la Intendencia y los recursos asignados a sus municipios.

Se pretende con la presente plataforma de servicios a los ciudadanos cumplir varios requisitos contemplados en las actuaciones estratégicas de la Intendencia de Colonia. Nos mueve la transparencia hacia los ciudadanos y ampliar al máximo los canales de difusión de nuestra gestión.

SERVICIOS DE INFORMACION SOBRE LA CONDICIÓN DE PATRIMONIO DE LA HUMANIDAD DE LA CIUDAD DE COLONIA DEL SACRAMENTO

Desde el convencimiento de que la difusión de nuestro patrimonio histórico cultural propiciará el interés en nuestro acervo y costumbres y potenciará el interés por nuestro departamento, facilitamos la información a los ciudadanos y las empresas con el fin de promover la actividad económica del Departamento y las inversiones de los particulares; así como incrementar el conocimiento de nuestro acervo a los ciudadanos en general. Con ello se pretende que el turista que nos visita venga ya a Colonia con información suficiente y atractiva acerca de lo que se va a encontrar aquí.

SERVICIOS DE INFORMACION ECONOMICA PRESUPUESTAL DE LA INTENDENCIA

Se pone en conocimiento de todos los ciudadanos la información económica de la Intendencia y los recursos asignados a sus municipios. Para ello se publican y se publicarán en el futuro, tanto los presupuestos quinquenales con sus previsiones desde múltiples puntos de vista para mejorar comprensión de los mismos, como las previsiones ejecutadas en cada ejercicio económico para

también rendir cuentas no solo de lo que prevemos sino también de lo que vamos haciendo en cada anualidad.

SERVICIOS DE INFORMACION DEL PLANEAMIENTO TERRITORIAL Y CATASTRAL

Difundimos nuestro ordenamiento territorial y nuestros mapas administrativos para garantizar el derecho de las personas a acceder a la información disponible sobre el territorio, a participar de los procesos de ordenamiento territorial que lleve adelante la Intendencia y a identificar posibles inversiones económicas así como posibles afectaciones o previsiones en relación a sus propiedades inmobiliarias. Aquí iremos incorporando los territorios que sean objeto de planeamiento en el futuro para poder ofrecer un panorama completo de nuestro Departamento. Algunos mapas de información catastral podrán igualmente ser incorporados en el futuro así como información sobre las infraestructuras y equipamientos de nuestro territorio incluidas en el sistema de IDE Uruguay.

Finalmente podrá usted a través de los servicios que ofrecemos en esta página, disponer de toda esta información económica, territorial y patrimonial desde la visión de nuestros municipios, como una vía de profundizar en el proceso de DESCENTRALIZACION que recién se inicia y que desde la estrategia de nuestra Intendencia pretendemos abordar y contribuir a fortalecer.

Existe una parte privada de accesos con claves de usuario y contraseñas que por ahora se reservan para uso interno de la Intendencia y sus Municipios.

Página principal

El PORTAL de SERVICIOS DIGITALES O WEB DEL CIUDADANO, permite al ciudadano comunicarse y relacionarse con los Ayuntamientos, de forma ágil, eficiente y participativa a través de Internet.

Al acceder al PORTAL, se activará la PÁGINA DE INICIO de la WEB, que mostrará el CATÁLOGO DE SERVICIOS MUNICIPALES a los que podrá acceder el ciudadano.



Planeamiento territorial y catastro

INVENTARIO DE PATRIMONIO

Desde esta pestaña el ciudadano podrá acceder a la consulta del padrón de inmuebles de Colonia a través de un Sistema de Información Geográfica.

PLAN DE ORDENACIÓN TERRITORIAL

El Ordenamiento Territorial es el conjunto de políticas formuladas en forma expresa en alineamientos, normas, programas y proyectos que orientan y regulan las actuaciones y procesos de ocupación, desarrollo y transformación del territorio y uso del espacio.

A través de las distintas opciones establecidas en PLAN DE ORDENACIÓN MUNICIPAL el ciudadano podrá realizar consultas sobre toda aquella información que está relacionada con el territorio de Colonia, así como la visualización (consulta) sobre el territorio a través de un Sistema de Información Geográfica.

TEXTOS DEL PLAN

Relación de documentos disponibles sobre el Plan de Ordenamiento Territorial.

CATEGORIZACIÓN SUBCATEGORIAS

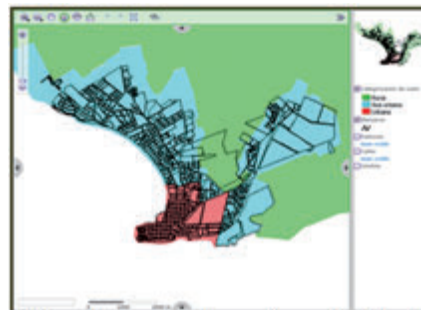

FRACCIONAMIENTOS NORMATIVA URBANÍSTICA

El Ordenamiento Territorial, es la Función pública que tiene por objeto establecer el marco de referencia espacial necesario para las distintas activida-

des humanas, ya sean: asentamientos humanos, actividades productivas o de protección de los recursos naturales; señalando a su vez, la vocación de las diversas partes de un territorio.

El presente Plan de Desarrollo y Ordenamiento Territorial Sostenible de Colonia del Sacramento, establece los mecanismos que permitirán a los Intendencia de Colonia en ejercicio de su autonomía, promover el ordenamiento del territorio de la ciudad, el uso racional del suelo urbano, la preservación y defensa de los patrimonios ecológico y cultural actuales y futuros ubicados dentro del perímetro de desarrollo territorial y la ejecución de acciones urbanísticas eficientes.



Resultados

Patrimonio histórico

Inventario del Patrimonio Arquitectónico y Urbanístico.

Las distintas opciones que han sido establecidas en PATRIMONIO de la página de Inicio (izquierda) permitirán al ciudadano descubrir de una forma muy sencilla el Patrimonio del Departamento de Colonia de Sacramento, así como conocer un poco de su historia.

Inicio

Breve introducción al Inventario del Patrimonio Arquitectónico y Urbanístico de Colonia de Sacramento.

Colonia de Sacramento

Las distintas opciones asociadas a la opción Colonia de Sacramento permitirán al ciudadano poder realizar un breve recorrido por su historia, así como la visualización de imágenes y planos de la antigua Colonia.

Inmuebles Significativos

Esta opción permitirá al ciudadano realizar la consulta de los inmuebles más significativos en la historia de Colonia, consulta que se podrá realizar seleccionando en la relación de inmuebles la identificación del inmueble que se desea consultar o realizando la selección desde el árbol de contenido (izquierda).

Se mostrará la información relativa del bien seleccionado (descripción del inmueble, plano de ubicación e imágenes):

Museos

Esta opción permitirá al ciudadano realizar la consulta de los museos existentes en el departamento de Colonia, consulta que se podrá realizar seleccionando en la relación de museos la identificación del museo que se desea consultar o realizando la selección desde el árbol de contenido (izquierda).

Padrón de Inmuebles

Está opción permitirá al ciudadano realizar la consulta del padrón de inmuebles de Colonia a través de un Sistema de Información Geográfica.

Galería de Imágenes

Desde esta opción el ciudadano po-

drá realizar la consulta de imágenes o fotografías del departamento de Colonia, consulta que se podrá realizar por tema (tipo de fotografía) y dentro de este por subtema (inmueble al que pertenecen las fotografías que se desean consultar).



Difusión de información económica presupuestal

Se pretende con este módulo ofrecer a los ciudadanos información interanual de la gestión económica de la Intendencia que responde a un ejercicio de transparencia.

Las distintas opciones que han sido establecidas en IMPUESTOS PRESUPUESTARIOS de la página de Inicio (izquierda) permitirán al ciudadano realizar consultas de la información presupuestaria del departamento de Colonia.

Esta información se mostrará a través gráficos y tablas, permitiendo además volcar los datos contenidos en las tablas a un documento Excel.

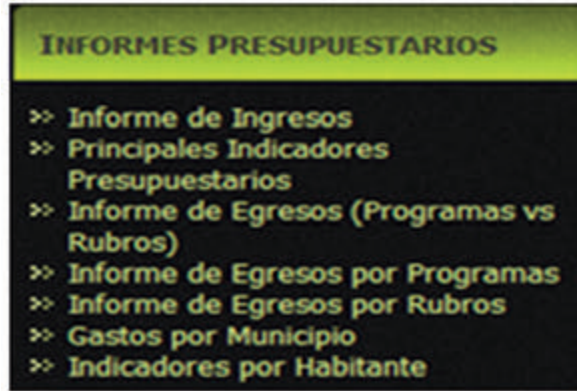

Informe de ingreso



Informe de egresos por programa



Principales indicadores presupuestarios

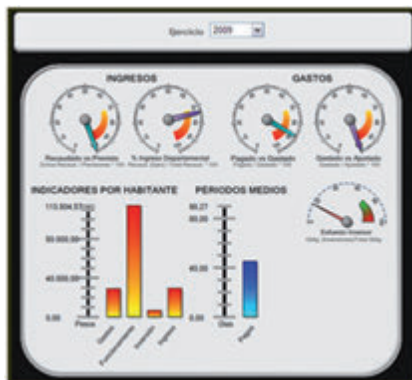

Informes de Egresos (Programas VS Rubros)



Resultados



PARTICIPACIÓN EN EL PROYECTO COLONIA INTEGRA.

EL PROYECTO

Colonia Integra es un proyecto que pretende contribuir al proceso de empoderamiento social, cultural, económico y político de los pobladores rurales, fortaleciendo sus capacidades proactivas para la construcción de comunidades rurales sostenibles y posibilitando que sean co-protagonistas de los procesos de desarrollo rural que les afectan.

En Uruguay ha sido muy difícil dar soluciones a una población rural que tiene una evolución demográfica cuantitativa negativa, con mala o nula cobertura de servicios, y que sufre una histórica migración y emigración.

El proyecto se centra en la creación de "Centros Rurales de Desarrollo Comunitario y Ciudadano" que se instalen en 18 escuelas cabeceras del medio rural, (escuela rural como agente integrador) a través de los cuales se coordinen una batería de programas y proyectos en base a tres componentes principales: promoción de la salud, promoción de la producción local y promoción de la integración social local. Colonia Integra mejorará la situación de las niñas y niños de las escuelas rurales y sus familias, así como personas, hombres y mujeres que se encuentran en el medio rural, particularmente en la zona de influencia de las 18 escuelas rurales seleccionadas.

¿CÓMO?

Los principales productos de las acciones del proyecto son:

Instalación y equipamiento de Centros Rurales de Desarrollo Comunitario y Ciudadano que brinden información y atención a la población y que articulen con las escuelas rurales del departamento.

Realización de talleres temáticos (derechos humanos, salud sexual y reproductiva, manipulación de alimentos, huertas orgánicas, etc.) para los pobladores rurales y los productores.

Atención primaria de la salud en cada Centro Rural.

Desarrollo de huertas familiares y comunitarias en las comunidades del entorno de los 18 Centros.

Apoyo de proyectos productivos demostrativos en cada Centro.

Beneficiarios finales: 19.000 niños, niñas, jóvenes y adultos que componen la población rural dispersa del departamento.

¿QUIENES?

Se busca, además, promover políticas públicas intersectoriales, de descentralización y cohesión social en el territorio, favoreciendo la capacidad de gestión y empoderamiento ciudadano que permita el desarrollo local. Por otro lado, in-

tenta facilitar el acceso a los servicios públicos al ciudadano del medio rural elaborando una estructura de oportunidades que promuevan la mejora en su calidad de vida, en especial de los productores familiares y sus hogares.

Para esto se trabaja en coordinación con las siguientes instituciones:

Socios

- ANEP / CEP
- Ministerio de Desarrollo Social
- Ministerio de Ganadería, Agricultura y Pesca
- Ministerio de Salud Pública
- Ministerio de Educación y Cultura
- Instituto Nacional de Investigación Agropecuaria
- Centro de Informaciones y Estudios del Uruguay
- Agencia de Desarrollo del Este
- Diputación Provincial de Jaén
- Fundación Modelo de España Colaboran
- ANTEL / CEP
- Ministerio de Transporte y Obras Públicas
- Instituto Plan Agropecuario
- Jefatura de Colonia
- Empresas de salud: UMER, ORAMECO, CAMEC, SEMCO

Página principal

El PORTAL de SERVICIOS DIGITALES O WEB DEL CIUDADANO, permite al ciudadano comunicarse y relacionarse con los Ayuntamientos, de forma ágil, eficiente y participativa a través de Internet.

Al acceder al PORTAL, se activará la PÁGINA DE INICIO de la WEB, que mostrará el CATÁLOGO DE SERVICIOS MUNICIPALES a los que podrá acceder el ciudadano.



La mesa de entrada

El servicio de Mesa de Entrada Telemática permite a los ciudadanos cumplimentar un modelo general de solicitud y entregarla telemáticamente, generando los mismos efectos jurídicos que la tradicional entrega presencial en la Intendencia.

El servicio emitirá automáticamente un recibo consistente en una copia autenticada del escrito que se trate, incluyendo la fecha y hora de presentación y el número de entrada de registro. En caso de que se aportasen documentos, que se pueden acompañar electrónicamente a la solicitud en formato PDF, el registro electrónico generará además recibos acreditativos de la entrega de estos documentos que garantizarán la integridad y el no repudio de los documentos aportados.

[Acceder a la Mesa de Entrada](#)
[Acceder a la Consulta de Solicitudes](#)

ACCEDER A LA MESA DE ENTRADA

La Mesa de entrada permite al ciudadano iniciar trámites con la Intendencia Municipal de Colonia desde su hogar, así como, desde cualquiera de los "Centros Rurales de Desarrollo Comunitario y Ciudadano".

Acceso Público. Consiste en los servicios de información generalista que no requieren identificación, donde incorporan las áreas temáticas de información genérica de ordenanzas, modelos de tramitación, obtención de



formularios, etc., mediante una gestión dinámica de contenidos accediendo e integrándose con sistemas de back-office y la inclusión de un visor cartográfico para la información territorializada de expedientes electrónicos.

Acceso Privado. Por otro lado, se incluye un conjunto de servicios de consulta desde la Web Ciudadana a la tramitación disponibles para integrar en la sede electrónica del Organismo Público. Es-

tos servicios se soportan en la tramitación electrónica para lo cual se utiliza un gestor de expedientes y un gestor documental.

Para poder acceder a los servicios de carácter privado el ciudadano deberá realizar previamente la solicitud de su clave de usuario y contraseña, la cual se podrá realizar desde el mismo portal:



Resultados

Catálogo de Procedimientos



El Catálogo de Procedimientos ofrece al ciudadano toda aquella información que es relevante a los Procedimientos Administrativos del Órgano/Entidad.

La información a que se refiere este escenario incluye:

- El modelo de tramitación del procedimiento, incluyendo información sobre el asunto, descripción, días estimados, así como la lista de actos ó trámites por los que pasa el procedimiento y sus requisitos asociados.
- Los datos relevantes de cada procedimiento, como son los destinatarios, el plazo y lugar de presentación de solicitudes, la documentación a presentar, etc.
- El enlace con la información de contexto o complementaria relevante para los interesados, como, por ejemplo, la normativa que lo regula, los trámites relacionados, etc.

- Los modelos de documentos normalizados existentes para la tramitación del procedimiento, como, por ejemplo, el formulario de solicitud.

Dispone de utilidades de consulta que facilitan la localización de los datos requeridos (Búsqueda por materia), así como búsquedas en las que el ciudadano puede introducir una o varias palabras relacionadas con el procedimiento (Búsqueda de procedimiento). Podrá disponer de listados de procedimientos en vigor clasificados por categorías ó áreas.

Búsqueda por materia. Selección de la materia (carpeta) a la que pertenece el trámite que se desea realizar o consultar (tipo de trámite):

Lista de Procedimientos. Selección del trámite que se desea consultar a tramitar (Ver). Algunos ejemplos;

DENUNCIA DE CARTELERÍA EN MAL ESTADO (Dirección de Tránsito y Transporte)

DENUNCIA DE VEHÍCULOS ABANDONADOS EN LA VÍA PÚBLICA (Dirección de

Tránsito y Transporte)

SOLICITUD DE PERMISO DE MINITURISMO (Dirección de Tránsito y Transporte)
SOLICITUD PARA CORTE DE CALLES (Dirección de Tránsito y Transporte)

La página detalle del procedimiento seleccionado (imagen de la derecha) facilita el acceso a los formularios normalizados necesarios para su tramitación, de

forma que los ciudadanos puedan imprimirlas y presentarlas en la Administración por cualquiera de los medios tradicionales y el acceso a todos aquellos procedimientos que dispongan de tramitación telemática (en ese caso se mostrará activa la opción de Tramitar online).

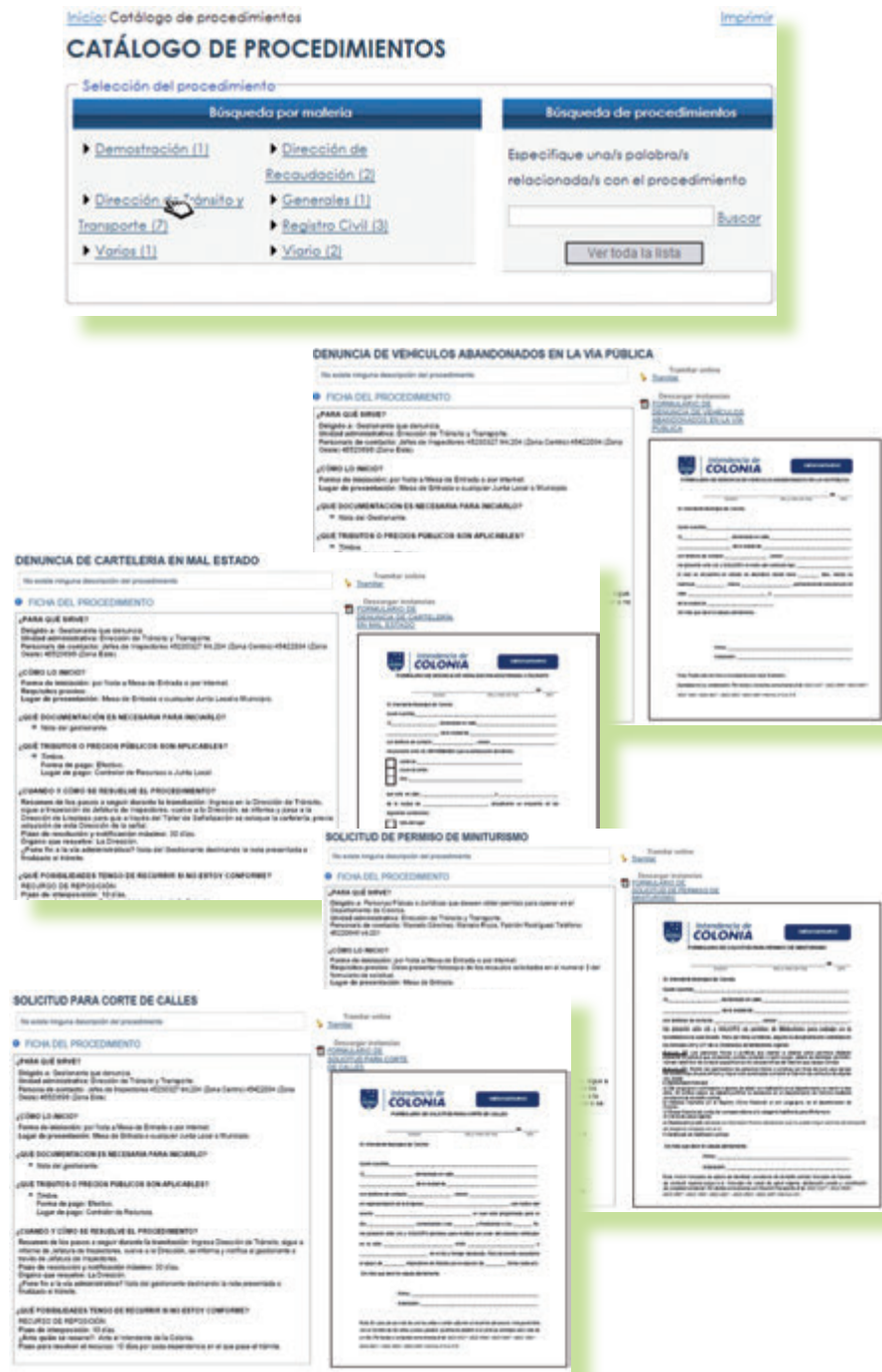

MAPAS

Un Sistema de Información Geográfica (SIG o GIS, en su acrónimo inglés [Geographic Information System]) es una integración organizada de hardware, software y datos geográficos diseñada para capturar, almacenar, manipular, analizar y desplegar en todas sus formas la información geográficamente referenciada con el fin de resolver problemas complejos de planificación y gestión. También puede definirse como un mo-

delo de una parte de la realidad referido a un sistema de coordenadas terrestre y construido para satisfacer unas necesidades concretas de información.

En el sentido más estricto, es cualquier sistema de información capaz de integrar, almacenar, editar, analizar, compartir y mostrar la información geográficamente referenciada. En un sentido más genérico, los SIG son herramientas que permiten a los

usuarios crear consultas interactivas, analizar la información espacial, editar datos, mapas y presentar los resultados de todas estas operaciones.

Mapas ofrece al ciudadano poder realizar consultas relativas al territorio de Colonia a través de un Sistema de Información Geográfica.

Patrimonio: Padrón de Inmuebles Servicio Geográfico



✓ MI MESA DE ENTRADA

Conjunto de servicios (trámite) de carácter privado que ofrece la Intendencia Municipal de Colonia al ciudadano. Para poder acceder a esta zona del Portal el ciudadano previamente habrá realizado la solicitud de su clave de usuario y contraseña:

[Acceder - Dame de alta](#)

TRÁMITES EN LÍNEA DISPONIBLES

Mostrará la relación de trámites que el ciudadano podrá realizar desde el portal y permitirá realizar la tramitación de cualquiera de los trámites disponibles. Dispone de utilidades de consulta que facilitan la localización de los datos requeridos, así como búsquedas en las que el ciudadano puede introducir una o varias palabras relacionadas con el procedimiento.

MIS SOLICITUDES

Mostrará la relación de solicitudes tramitadas por el ciudadano tanto desde el registro presencial como a través del registro telemático, permitiéndole además realizar la consulta de cada una de ellas (detalle de la solicitud y documentación asociada), así como la impresión su correspon-

diente justificante de registro.

MIS DATOS PERSONALES

Mostrará la información que la entidad tiene sobre el ciudadano (datos personales).

MODIFICACIÓN DE DATOS PERSONALES

Permite que el ciudadano pue-

da realizar la modificación de los datos personales que la entidad posee sobre dicho ciudadano.

CAMBIAR CONTRASEÑA

Permite que el ciudadano pueda realizar la modificación de la clave de acceso (contraseña) con la que accede a su zona privada del Portal.

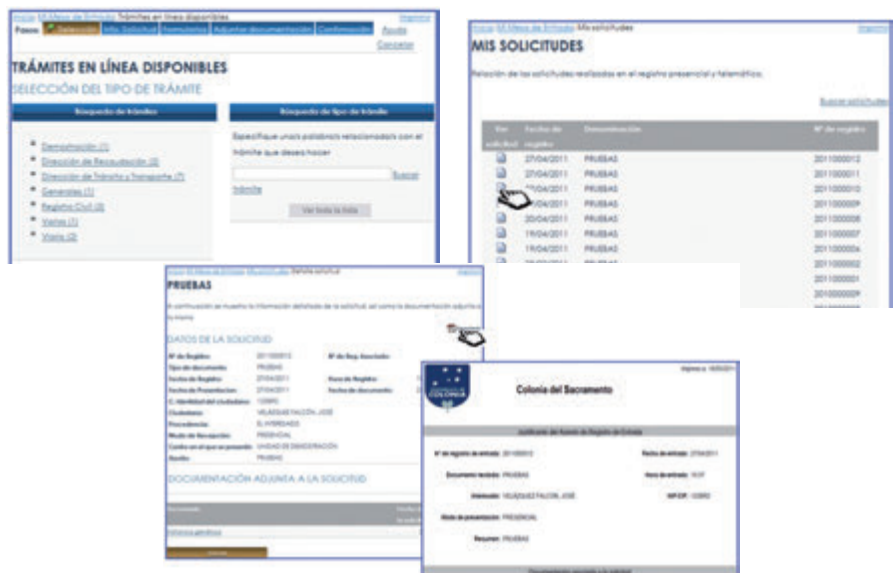

Resultados



PROPUESTA DE UN MODELO DE INVENTARIO DE INFRAESTRUCTURAS Y EQUIPAMIENTOS TERRITORIALES

Se pretende establecer un método de trabajo donde las herramientas geográficas no sólo sean un sistema potente de visualización de la realidad, sino que, se conviertan en instrumentos que orienten y mejoren la gestión pública.

Se ha profundizado con los departamentos técnicos de las Intendencias en el desarrollo de un modelo de inventario que pueda ser la base de un diseño nacional aplicable a todas las Intendencias y municipios de la República Oriental de Uruguay, que pueda servir como modelo y complemente los trabajos de OPP tanto con el SNIP (Sistema nacional de inversiones públicas) como en el SITPD (Sistema de información territorial de proyectos de desarrollo). Dichas herramientas se pueden convertir tanto en sistemas de gestión gubernamental como de las propias administraciones departamentales para la toma de decisión de proyectos de inversión; así como de difusión hacia la ciudadanía de la gestión que se realiza en esta materia y la posible participación ciudadana.

Se han utilizado datos de IDE Uy tanto de cartografía como de elementos territoriales digitalizados referidos a centros sanitarios, educativos, deportivos y caminería; las Intendencias han aportado datos físicos de dichos equipamientos y en algún caso se han realizado algunas estimaciones para poder completar algunos de los indica-

Comparativo Canelones – Colonia centros educativos.

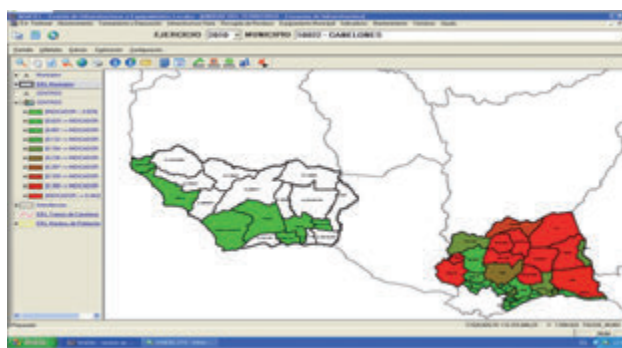

Situación de las Intendencias Canelones y Colonia. Caminería y límites administrativos.

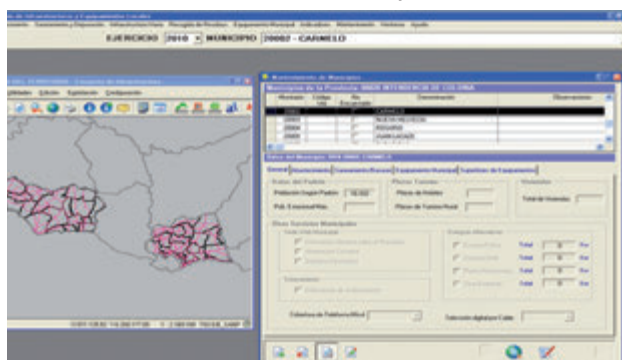

Canelones y Colonia. Comparativo centros escolares.

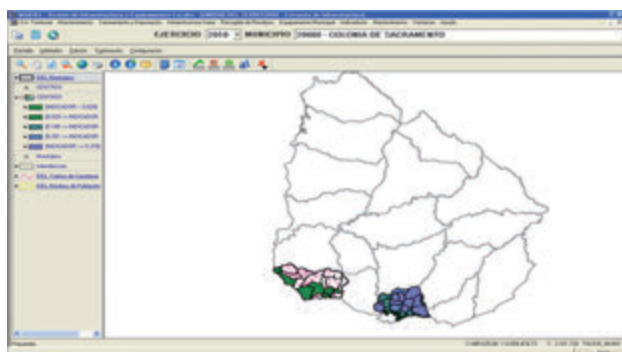

Número de habitantes por Km2.

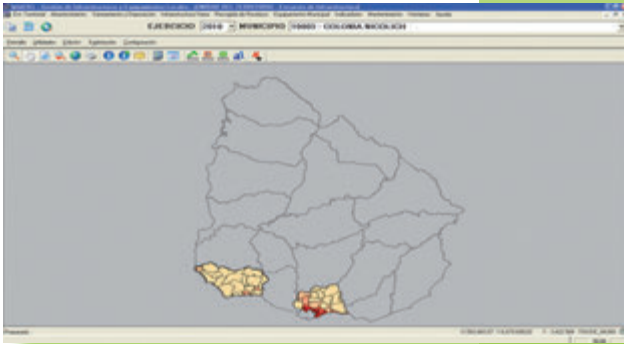

Canelones: Paso Carrasco Localización instalaciones Deportivas.

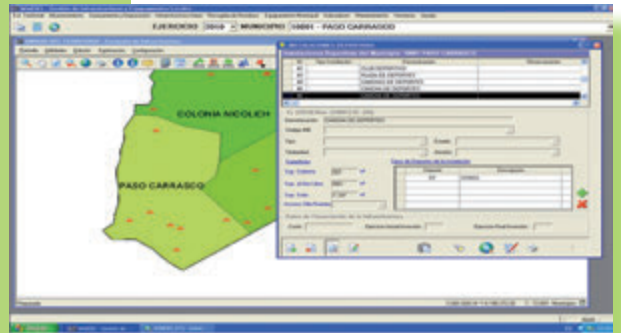

Porcentaje de firme asfaltado.

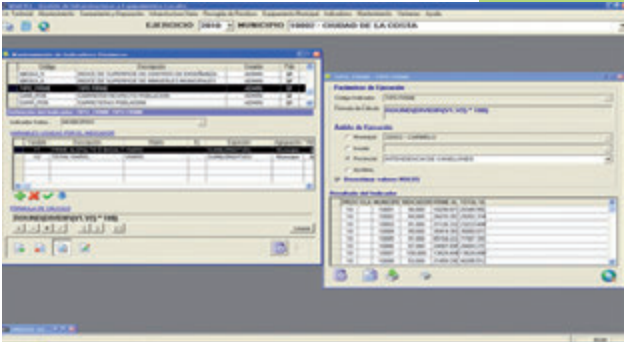

Paso Carrasco. Zonas influencia 300 m. de instalaciones deportivas.

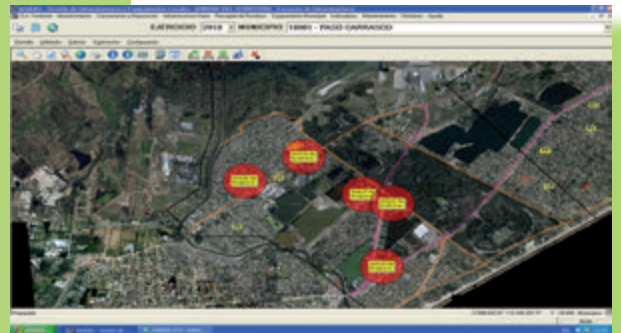

Canelones. Porcentaje de firme asfaltado.

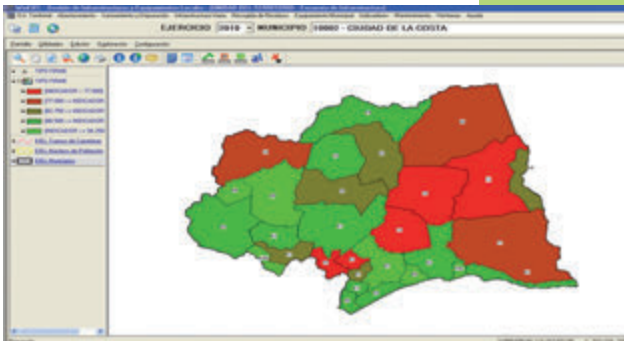

Canelones. Centros educativos por habitantes.

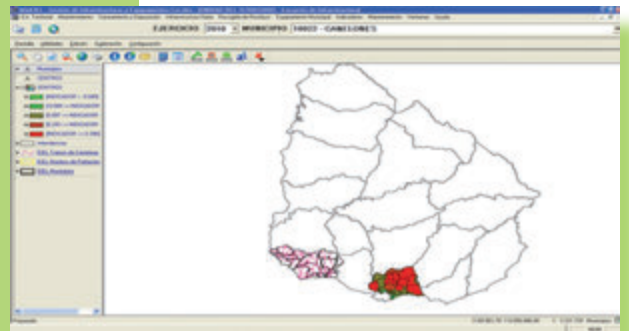

Canelones. Superficies deportivas por habitante.

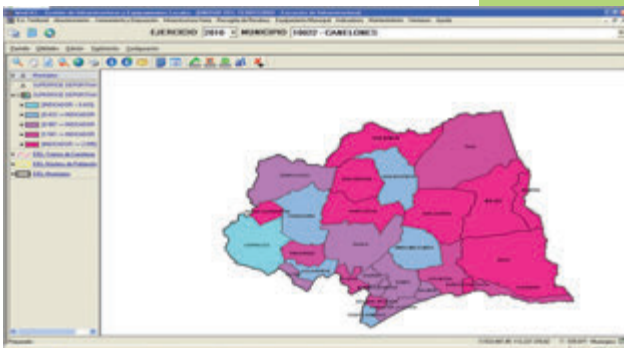

Canelones. Número centros educativos.

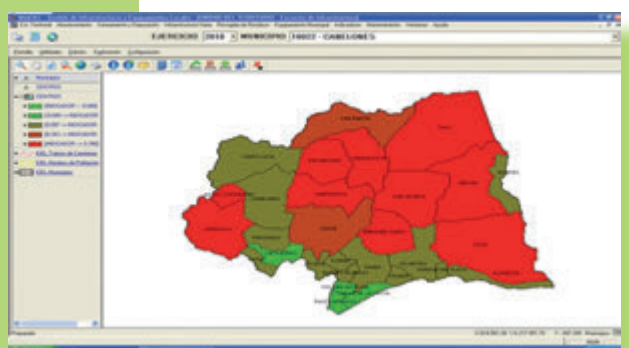

Resultados

Colonia. Caminería por Municipio.

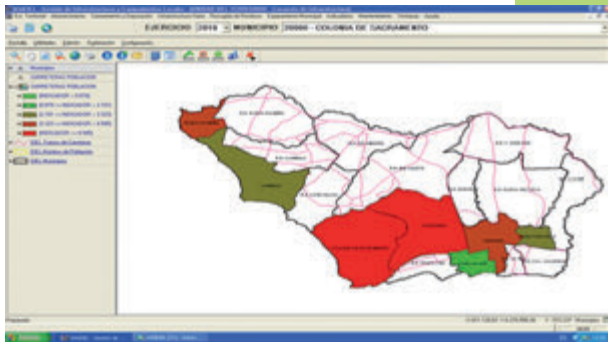

Canelones y Colonia. Dotación de centros sanitarios.

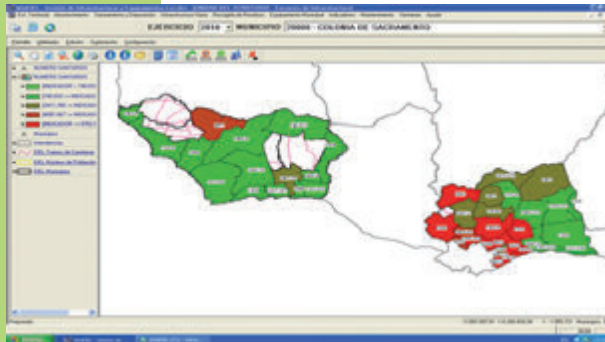

Colonia de Sacramento. Localización geográfica de equipamientos.

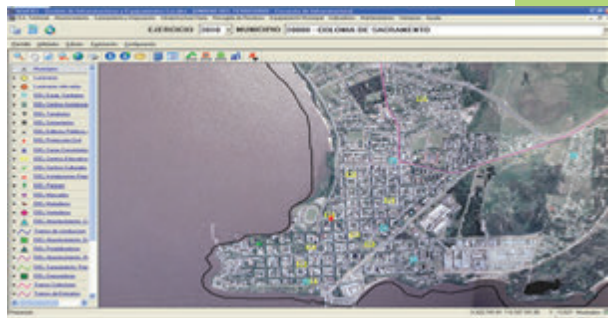

Las Piedras. Localización y cobertura centro educativo.

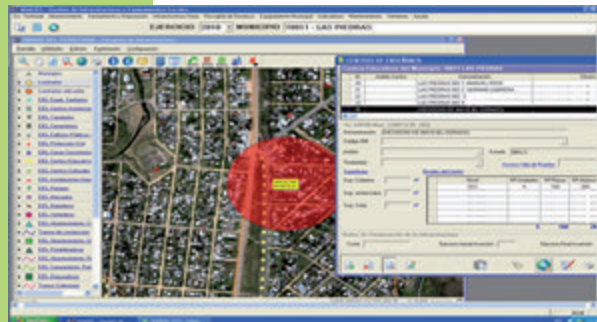

Colonia. Superficie cubierta centros sanitarios.



Mantenimiento de núcleos de población.

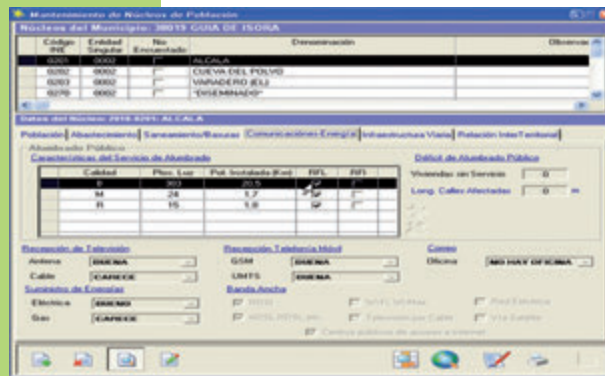

Colonia. Centros sanitarios y población.

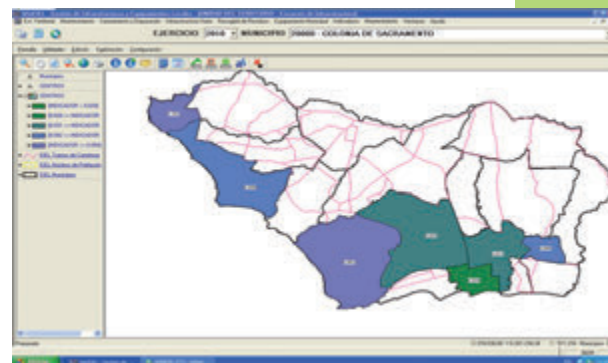

Mantenimiento de núcleos de población.





INFORMACIÓN ECONÓMICA PRESUPUESTAL DE LAS INTENDENCIAS DE COLONIA Y CANELONES

Normalmente los informes económicos anuales del sector público y la gestión presupuestal son complejos lo que dificulta su interpretación por los ciudadanos y cargos electos que no tienen por qué ser especialistas contables.

Los Informes presupuestales así como los cuadros de mandos responden a esta necesidad ya que facilita de forma sencilla y completa la información contable y la situación económica-financiera de la Entidad. Ha sido manifestado por las Intendencias su interés por dar a conocer al público general su gestión económica transparentando de esta forma la gestión de los recursos públicos y para cubrir esta necesidad se diseñó el presente protocolo informativo.

Adicionalmente se han diseñado una serie de informes y de indicadores que permiten, entre otras cosas y de manera rápida, valorar el proceso de ejecución presupuestal, el nivel de servicios prestados etc.

Para acceder a este servicio utilice el ítem "Ingresar" y a continuación introduzca el "usuario" y "contraseña" facilitado. Habrá igualmente información presupuestal en la parte pública del servicio sin necesidad de darse de alta como usuario. En la actualidad, los Informes Presupuestarios definidos se encuentran estructurados en públicos y privados, de tal manera que estos últimos son visibles únicamente para aquellos usuarios

registrados.

Los informes disponibles son:
Información Pública

- Informe de Egresos por Rubros
- Informe de Ingresos
- Egresos por Grupo Presupuestal
- Indicadores por Habitante

Información Privada

- Informe de Egresos por Programas
- Informe de Egresos (Programas z . Rubros)
- Principales Indicadores Presupuestarios
- Egresos por Municipio



Resultados

Carga de datos

Para poder analizar la información en cada uno de los informes definidos en "Informes Presupuestarios" (tanto públicos como privados) es requisito fundamental la carga previa del fichero (formato XML) en cada ejercicio económico. En la actualidad hay cargados datos de los ejercicios 2008, 2009 y los presupuestos quinquenales previstos de los años 2011 a 2015 con los datos económicos de la Intendencia y las previsiones para los Municipios.

Dicho fichero (formato XML) se obtendrá desde el modulo de rendición de su aplicación contable y el mismo se deberá

ajustar al formato definido. Este fichero cuyo formato viene definido en el presente proyecto deberá ser proporcionado por los proveedores de las aplicaciones informáticas de cada Intendencia. Con el fin de poder realizar un análisis más exhaustivo de la información económica presupuestal se recomienda que la carga se realice de forma periódica (anual o mensual). Para ello siga el siguiente procedimiento:

1.- Seleccione del Menú la opción Carga de Datos el cual mostrara la siguiente pantalla:

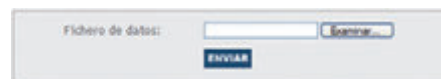

2.- Pulse el botón **Examinar...** el cual mostrara una nueva pantalla que le permitirá localizar el fichero en formato XML obtenido previamente desde su aplicación contable.

3.- Una vez localizado, márquelo y pulse el botón **Abrir** que figura en la parte inferior.

4.- Por ultimo, pulse el botón **ENVIAR** para inicializar el proceso de lectura del fichero.



Funcionalidades que se incorporan al PIE DEL INFORME

	<p>Permite seleccionar el nivel de consulta de la información económica (previsto, recaudado)</p>		<p>Selecciona la apariencia del gráfico a representar (normal ó 3D).</p>
	<p>Permite seleccionar el ejercicio económico que desea consultar</p>		<p>Haciendo clic sobre las opciones que figuran en la parte inferior, permite agregar ó desagregar la información.</p>
	<p>Permite seleccionar el tipo de grafico (Barras ó Circular) para representar los datos.</p>		<p>Permite exportar a MS Excel los datos de la tabla visualizada</p>

Información pública

Informe de Ingresos.

Para visualizar el informe deberá seleccionar el “ejercicio económico” sobre la que desea realizar la consulta. Una vez seleccionada, se actualizarán de manera automática tanto los “Gráficos” como los “datos económicos” correspondiente a los Ingresos.



En la parte superior de la misma se muestra un grafico de barras en donde se visualizan para cada uno de los Ingresos, ordenados en función al origen departamental ó nacional, en este caso el grafico mostrado es de previsiones iniciales.

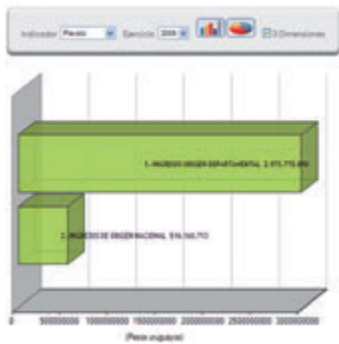

En la parte inferior se muestra representados (formato tabla) los datos económicos seleccionados, en este caso las Previsiones Iniciales de Ingresos detallada por origen departamental con los importes presupuestados para cada uno de estos.

Niveles de Selección de la Información Otros Ingresos

Descripción	Importe	Porcentaje
INGRESOS ORIGEN NACIONAL	516.161,70	17,35%
INGRESOS ORIGEN DEPARTAMENTAL	2.459.543,30	82,65%

Haciendo clic sobre las opciones que figuran en la parte inferior, permite agrupar la información por origen nacional ó por otros ingresos.

Información agregada a nivel de Nacional (2 dígitos)

Descripción	Importe	Porcentaje
INGRESOS ORIGEN NACIONAL	516.161,70	17,35%
INGRESOS ORIGEN DEPARTAMENTAL	2.459.543,30	82,65%

Informe de Egresos por Rubros.

Para visualizar el informe deberá seleccionar el “ejercicio económico” sobre el que desea realizar la consulta. Una vez seleccionada, se actualizarán de manera automática tanto los Gráficos como los datos económicos disponibles correspondientes a los Egresos por Rubros.

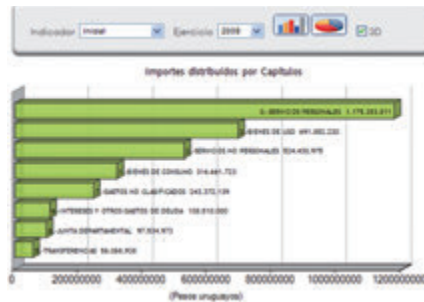

En la parte superior se muestra un grafico de barras en donde se visualizan para cada uno de los Grupos de Egresos, en este caso el gráfico mostrado es en función a las Créditos iniciales.

En la parte inferior se muestra representados (formato tabla) los datos económicos seleccionados, en este caso los Créditos Iniciales de Egresos detallada por cada uno de los Grupos con los importes presupuestados para cada uno de estos.

Niveles de Selección de la Información Subgrupos Rubros

Descripción	Importe	Porcentaje
SUBGRUPOS DE SERVICIOS	17.024,97	3,00%
SUBGRUPOS DE GASTOS	5.215.076,99	97,00%

Haciendo clic sobre las opciones que figuran en la parte inferior, permite ver con mayor nivel de detalle la información para cada uno de los Capítulos de Gastos.

Información desagregada a nivel de Grupos (2 dígitos)

Descripción	Importe	Porcentaje
INGRESOS ORIGEN NACIONAL	516.161,70	17,35%
INGRESOS ORIGEN DEPARTAMENTAL	2.459.543,30	82,65%

Egresos por Grupo Presupuestal.

Para visualizar este informe seleccione previamente en la parte superior la columna a consultar (Inicial, Ajustado, Ajuste...) así como la “ejercicio económico” que desea realizar la consulta. Una vez seleccionada, se actualizarán de manera automática tanto los Gráficos como los datos económicos asociados al grupo presupuestal.

ADMINISTRACIÓN

Descripción	Importe	Porcentaje
Oficina Departamental	17.514.973,07	3,00%
Admisión y Administración	403.891.137,54	15,12%
Recepción General de Administración	401.221.400,76	15,08%
Recepción General de Recursos Financieros	27.295.932,03	3,28%
Implementación Territorial y Asesoramiento Urbano	14.511.448,70	0,51%
Recepción General Jurídica Notarial	6.154.834,80	0,22%
Episcopado de Las Piedras	25.793.453,11	0,9%
TOTAL	1.182.794.635,62	35,87%

SALUD, CULTURA, SOCIAL, PRODUCTIVO

SERVICIOS DE DESCENTRALIZACIÓN

OTRAS

Indicadores por Habitante.

Bajo este ítem, se presentan una serie de indicadores por habitante que facilitan la interpretación de la información contable de la entidad, permitiendo entre otros aspectos valorar el nivel de gasto, inversión ó ingresos desde esa perspectiva.



Resultados

Información privada

Informe de Egresos por Programas

Para visualizar este informe seleccione previamente en la parte superior la columna a consultar (Inicial, Ajustado, Ajuste...) así como la "ejercicio económico" que desea realizar la consulta. Una vez seleccionada, se actualizarán de manera automática tanto los Gráficos como los datos económicos asociados a la funcional.



Los marcadores denominados “% Ejecutado sobre Disponible” y “% Ejecutado sobre el Gastado” muestran el nivel de ejecución de gastos respecto al ajustado comparándola a la media de la Entidad.

El marcador denominado “Cumplimiento de los Pagos” compara el nivel de pagos para la funcional seleccionada con la media de la Entidad. Para este ejemplo el nivel de pagos para el programa “Junta Departamental” supera la media de la Entidad.

En la parte inferior (formato tabla) muestra los distintos gastos asociados al programa seleccionado, en donde de manera detallada se puede visualizar el porcentaje de ejecución de los gastos así como el porcentaje de cumplimiento de los pagos y de lo gastado, indicando mediante flechas el nivel de realización del mismo (elevado, medio ó bajo)

Informe de Egresos (Programas vs. Rubros)

Para visualizar este informe seleccione previamente en la parte superior el “Programa” así como el “ejercicio económico” que desea realizar la consulta.

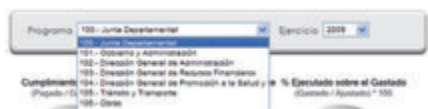

Una vez seleccionada, se actualizarán de manera automática tanto los Gráficos como los datos económicos asociados al Programa.

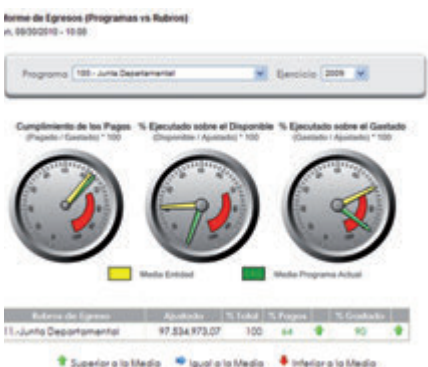

Principales indicadores

Para visualizar este informe seleccione previamente el “ejercicio económico” que desea realizar la consulta.

Una vez seleccionada, se actualizarán de manera automática los distintos indicadores establecidos en el cuadro de mandos.

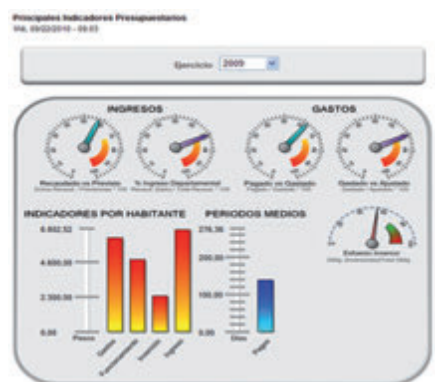

Dentro de los indicadores definidos se presentan los Indicadores Presupuestarios derivados de la ejecución del Presupuesto como son:

Ingresos

- Recaudado vs Previsto (%)
- Ingreso departamental (%)

Gastos

- Pagado vs. Gastado (%)
- Gastado vs Ajustado (%)
- Periodo Medio de Pago (días)
- Gastos (habitante)
- Inversión (habitante)
- Funcionamiento (habitante)
- Ingresos (habitante)
- Esfuerzo Inversor

Egresos por Municipios

Para visualizar este informe seleccione previamente en la parte superior la columna a consultar (Inicial, Ajustado, Ajuste...), el “ejercicio económico” así como el “municipio” que desea realizar la consulta.



Una vez seleccionada, se actualizarán de manera automática tanto los Gráficos como los datos económicos correspondiente a los Ingresos.

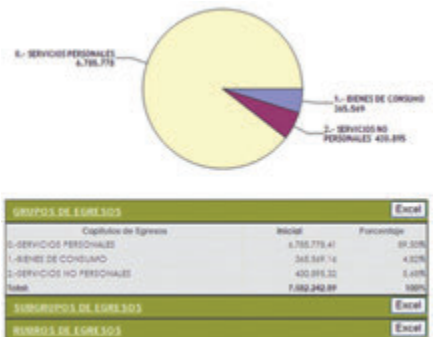

En la parte superior de la misma se muestra un gráfico en donde se visualizan las previsiones iniciales distribuido para cada uno de los Grupos de Egresos. En la parte inferior se muestra representados (formato tabla) los datos económicos seleccionados, detallada por cada uno de los Grupos de Egresos con los importes presupuestados para cada uno de estos.



MODELO DE CALLEJEROS

Este documento recoge la metodología de digitalización de varios según la formación realizada en el marco del proyecto de Apoyo a la modernización y al proceso de descentralización en las Intendencias de Canelones y Colonia .

Funcionalidad :

1. Enlace desde el gráfico con el alfa-numérico y viceversa

Tanto desde el sistema gráfico eligiendo una entidad gráfica nos mostrará la ficha de la entidad lógica y viceversa. Por ejemplo, tocando un puntual nos dará la ficha del número de puerta asociado y de este podremos ir a toda la información que cuelga del mismo: habitante, hoja patronal, calle, etc. Al contrario de una entidad lógica como una calle podremos representar gráficamente sus segmentos y números de puerta asociados a los mismos.

2. Calles

En el modelo las calles son unión lógica de segmentos por tanto todas las acciones sobre estas se traducen en acciones sobre los segmentos. Siempre que se crean segmentos nuevos y les asociaremos un ID de segmentos temporales hasta ser validados, ya que carecen de topología, con igual código de calle. Además tendremos que mantener un histórico de los cambios producidos que afecten a calles.

Creación de segmentos
Asignados siempre a una calle.

Borrar de segmentos
Cuando no tengan puntuales asignados.

Reasignación de segmentos

Podrán ser segmentos enlazados a una calle o no, a otra calle. Los números de puerta asignados a puntuales de esos segmentos se les quitará la asignación a los puntuales (renumeración), sin embargo a los puntuales se quedarán como están asignados a los segmentos.

División de segmentos

Tendremos que marcar el segmento viejo como borrado y asignar los puntuales del mismo a cada uno de los nuevos, además de asignarlos a la misma calle.

3. Números de puerta (Domicilios)

Creación de puntuales

Tendremos primero que elegir un número de puerta, (que no tenga un puntual asociado). El operador creará un punto en el gráfico asociándolo a un segmento de la vía del número de puerta a crear. Propondremos el segmento de la vía más cercano para asignar al mismo. Creamos un puntual con un ID temporal asignado al número de puerta seleccionado.

Borrado de puntuales

Podremos borrar aquellos puntuales tendremos en cuenta para ello si están o no asignados a números de puerta.

Asignación de puntuales a números de puerta

Elegimos primero el número de puerta y después el puntual.. Comprobaremos que el segmento asociado al puntual pertenece a la vía del número de puerta:

- a. **Sí asignamos**
- b. **No producimos un error**

“Siempre que se crean segmentos nuevos y les asociaremos un ID de segmentos temporales hasta ser validados, ya que carecen de topología, con igual código de calle. Además tendremos que mantener un histórico de los cambios producidos que afecten a calles”

Resultados

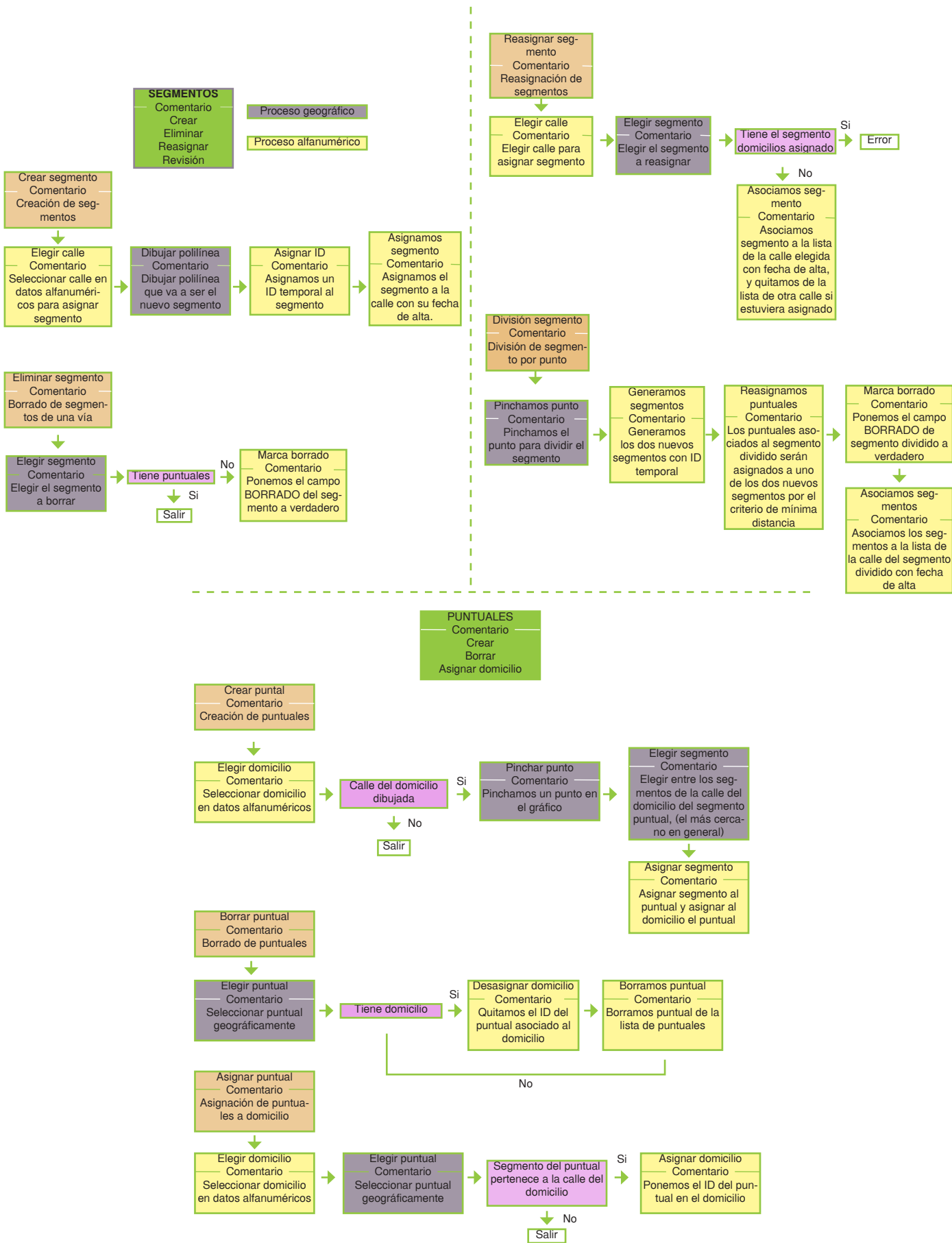

RESULTADOS Y TECNOLOGÍAS



Tecnologías aplicadas al proyecto en las intendencias de Canelones y Colonia

Los portales web utilizados, utilizan el software libre DRUPAL y los desarrollos y personalizaciones de cada Intendencia son entregados a las mismas para evitar dependencia alguna de los elementos suministrados en el proyecto. Conjuntamente a estos portales se incorporan todos los datos referidos al Patrimonio histórico artístico utilizados que fue aportado por cada Intendencia en sus propios formatos.

Los alojamientos de los portales durante el desarrollo del proyecto se han realizado en el hosting del proveedor de Técnicas Competitivas, a la terminación del proyecto los sistemas serán migrados a los proveedores de alojamientos que designe cada Intendencia o a los servidores disponibles en las mismas. Los módulos geográficos se han desarrollado sobre tecnologías de software libre con visor en FLASH y publicación de mapas con MAP SERVER, y los módulos y los datos, que fueron aportados por las Intendencias e IDE Uy. serán entregados y cargados en los servidores designados o en las propias Intendencias junto con el código fuente utilizado. El sistema de información económico presupuestal, se ha basado en información facilitada por cada Intendencia de los ejercicios 2008 y 2009; al momento de redactar las conclusiones del proyecto se está elaborando la liquidación presupuestal de 2010. Así mismo se han utilizado los presupuestos quinquenales del periodo 2011 – 2015 en sus estados provisionales.

La actualización anual de datos en el sistema se realiza de forma automática mediante la carga de un fichero XML según el modelo que se señala a continuación, que deberá ser emitido por las aplicaciones informáticas de

gestión económica y presupuestal que tenga disponible cada Intendencia. De esta forma se desliga el sistema tecnológico local de contabilidad de la disposición de los datos a los ciudadanos a través de esta página web.

MODELO DE FICHERO DE INTERCAMBIO XML

```
<?xml version="1.0" standalone="yes"?>
<xs:schema id="NewDataSet" xmlns="" xmlns:xs="http://www.w3.org/2001/XMLSchema"
xmlns:msdata="urn:schemas-microsoft-com:xml-msdata">
  <xs:element name="NewDataSet" msdata:IsDataSet="true"
msdata:UseCurrentLocale="true">
    <xs:complexType>
      <xs:choice minOccurs="0" maxOccurs="unbounded">
        <xs:element name="PPTOGTO">
          <xs:complexType>
            <xs:sequence>
              <xs:element name="ENTIDAD" type="xs:string" minOccurs="0" />
              <xs:element name="EJERCICIO" type="xs:string" minOccurs="0" />
              <xs:element name="CL_FUNCI" type="xs:string" minOccurs="0" />
              <xs:element name="CL_ECOGTO" type="xs:string" minOccurs="0" />
              <xs:element name="INICIAL" type="xs:decimal" minOccurs="0" />
              <xs:element name="AJUSTADO" type="xs:decimal" minOccurs="0" />
              <xs:element name="AJUSTES" type="xs:decimal" minOccurs="0" />
              <xs:element name="DISPONIBLE" type="xs:decimal" minOccurs="0" />
              <xs:element name="RESERVADO" type="xs:decimal" minOccurs="0" />
              <xs:element name="ADJUDICADO" type="xs:decimal" minOccurs="0" />
              <xs:element name="IMPAGO" type="xs:decimal" minOccurs="0" />
              <xs:element name="PAGADO" type="xs:decimal" minOccurs="0" />
              <xs:element name="GASTADO" type="xs:decimal" minOccurs="0" />
              <xs:element name="EXCESO" type="xs:decimal" minOccurs="0" />
            </xs:sequence>
          </xs:complexType>
        </xs:element>
        <xs:element name="PPTOING">
          <xs:complexType>
            <xs:sequence>
              <xs:element name="ENTIDAD" type="xs:string" minOccurs="0" />
              <xs:element name="EJERCICIO" type="xs:string" minOccurs="0" />
              <xs:element name="CL_ECOING" type="xs:string" minOccurs="0" />
              <xs:element name="PREVISTO" type="xs:decimal" minOccurs="0" />
              <xs:element name="RECAUDADO" type="xs:decimal" minOccurs="0" />
            </xs:sequence>
          </xs:complexType>
        </xs:element>
      </xs:choice>
    </xs:complexType>
  </xs:element>
</xs:schema>
```

Resultados

Carga de datos

En los cuadros anexos, se visualiza la explotación de las páginas de internet del proyecto, a través de las cuales se han realizado los distintos trabajos de integración de procesos e información de las Intendencias.

Se reflejan por meses las visitas a las distintas páginas tanto de los técnicos de Uruguay como de Canarias, así como accesos desde otros países derivados de contactos con otros expertos con los que se han desarrollado actividades conjuntas.

CANELONES



COLONIA INTEGRAL



COLONIA



Resumen carga de datos

Los cuadros y gráficos reflejan por meses la actividad realizada para generar los resultados obtenidos, así como los momentos de mayor intensidad de los trabajos realizados. El número de visitas, las páginas visitadas y los países intervinientes se señalan en los cuadros siguientes por cada una de las intendencias y proyectos.

mes:	canelones				páginas total
	visitas: total	por país:			
		España	Uruguay	resto	
junio-10	0			0	0
julio-10	12	3	9	0	63
agosto-10	27	7	20	0	186
septiembre-10	35	31	4	0	187
octubre-10	5	4	1	0	26
noviembre-10	51	35	16	0	645
diciembre-10	9	4	5	0	71
enero-11	19	18	1	0	140
febrero-11	26	12	14	0	213
marzo-11	119	87	32	0	2652
abril-11	12	12		0	223
2010 (ene-dic)	139	84	55	0	1178
2011 (ene-)	176	129	47	0	3228
Sin datos de 1/4a17/4 y 20 a 30/4.					
-90%					-92%

mes:	colonia						págs total
	visitas: total	por país:					
		España	Uruguay	Argentina	Ecuador	resto	
junio-10	0	0				0	0
julio-10	51	10	33	7		1	374
agosto-10	263	17	191	39		16	1120
septiembre-10	76	10	52	7		7	315
octubre-10	43	9	16	5		13	99
noviembre-10	91	33	40	14		4	554
diciembre-10	14	4	7	3		0	139
enero-11	44	39	4	1	0	0	253
febrero-11	56	7	45	3	1	0	254
marzo-11	49	7	36	5	1	0	314
abril-11	39	13	12	12		2	238
2010 (ene-dic)	538	83	339	78	0	41	2801
2011 (ene-)	188	66	97	21	2	2	1059
-20%							-24%

mes:	coloniaintegra						págs total
	visitas: total	por país:					
		España	Uruguay	Argentina	Ecuador	resto	
junio-10	0					0	0
julio-10	70	16	49	4		1	655
agosto-10	249	15	217	9		8	1310
septiembre-10	183	11	149	12		11	592
octubre-10	126	17	96	8		5	521
noviembre-10	203	20	159	10		14	786
diciembre-10	96	1	82	11		2	397
enero-11	207	15	174	16	0	2	907
febrero-11	152	18	102	26	1	5	735
marzo-11	205	25	111	55		14	574
abril-11	176	25	112	30		9	622
2010 (ene-dic)	927	80	752	54	0	41	4281
2011 (ene-)	740	83	499	127	1	30	2838
Sin datos de 13/4a17/4							
-14%							8%

CONCLUSIONES SOBRE LOS TRABAJOS REALIZADOS.

Todos los trabajos realizados así como la información incorporada ha sido facilitada y se ha contado con la extraordinaria colaboración e interés de todo el personal de ambas intendencias involucrado en el proyecto. Sin su activa motivación no hubiera podido conseguirse. El interés expuesto por los gestores públicos y cargos electos en las intendencias ha sido determinante a la hora de implementar el proyecto.

La Fundación Modelo agradece a todos su voluntad e interés en que los objetivos fueran cumplidos. Por áreas de trabajo estas son las conclusiones finales.

Patrimonio histórico. Se ha conseguido en ambas Intendencias mostrar de forma ordenada y catalogada a través de Internet la información disponible de su patrimonio histórico – artístico. En Colonia de una calidad informativa acorde con la información manejada por la Intendencia y según las exigencias de catalogación por ellos demandada, localización, planos, fotografías y descripción. En Canelones esta información aunque menos estructurada además se ha dispuesto por microrregiones y por municipios de sus propias páginas en Internet. Las posibilidades de revisión y actualización mediante los sistemas de edición de los portales Drupal queda también garantizada para su sostenibilidad futura.

Información geográfica y de planeamiento territorial. Se ha podido estructurar la información de planeación territorial disponible en cada Intendencia, y se muestra en Internet organizada por capas informativas de planeación, con accesos a cartografía y ortofotografía cuando esta es disponible. Se ofrece información detallada del planeamiento con acceso a la información alfanumérica asociada, además normalmente con visualización de documentos pdf accesibles directamente desde el mapa.

Otra información como capas catastrales con información de los números de los padrones y en algunos casos fotografías de los predios también está disponible. Las posibilidades de revisión y actualización a través de la plataforma Mapserver también garantizará su sostenibilidad futura. La difusión de esta información al público redundará seguramente en el futuro en mejorar los sistemas de participación ciudadana. Un trabajo de mayor colaboración con I.D.E (Infraestructura de Datos Espaciales) de Uruguay será deseable y posible y ya el proyecto incorpora información geográfica de IDE Uy a la que se accede desde Internet por servicios WMS.

Información económica y presupuestal. Se ha conseguido mejorar la usabilidad y accesibilidad a la información económica presupuestal de ambas intendencias de los ejercicios 2008, 2009 y los presupuestos quinquenales de 2011 a 2015 (el ejercicio 2010 está en fase de cierre actualmente). Ya las Intendencias publican sus datos económicos pero se han agregado indicadores por habitantes y de gestión para mejorar la calidad de la información en un ejercicio de mejorar la calidad de los datos y por tanto consolidar la transparencia en la gestión económica. Además la información se muestra accesible desde los datos presupuestales de cada municipio como una manera de comenzar a visualizar la consolidación del proceso descentralizador del país. La formulación de un fichero de intercambio en formato XML que deberá ser aportado por los suministradores del software económico facilitará la actualización anual de la información económica de cada ejercicio y garantizará la sostenibilidad del sistema, al menos hasta finalizar el actual periodo quinquenal en 2015.

Colonia Integra. Se ha podido trabajar en el portal de difusión y visibilidad del proyecto, financiado por la Unión

“Se ha conseguido en ambas Intendencias mostrar de forma ordenada y catalogada a través de Internet la información disponible de su patrimonio histórico – artístico.”

Europea, en apoyo al personal responsable designado por la Intendencia y se ha incorporado una Mesa Telemática de Entrada integrada con la Mesa departamental, para que desde las zonas rurales se pueda dar accesibilidad vía Internet a los ciudadanos. Se ha utilizado la misma tecnología Drupal para garantizar la sostenibilidad con los sistemas incorporados por otros proyectos a la intendencia de Colonia.

Sistema de citas previas licencias conducir en Canelones. Se ha desarrollado e incorporado al entorno tecnológico actual de la intendencia un sistema telemático de citas previas por internet para facilitar a los ciudadanos los procesos de emisión y actualización de las licencias de conducir, para evitar las esperas y ordenar para mayor comodidad de los vecinos el acceso a estos servicios que ofrece la intendencia. Estos servicios a partir de ahora deberán ser implementados y probados y de su éxito dependerá la extensión de la experiencia a Colonia.

Modelo de Inventario de infraestructuras y equipamientos. Ambas Intendencias han realizado trabajos relacionados con relevamiento de datos de sus infraestructuras y equipamientos; relativos principalmente a centros educativos, sanitarios y deportivos; así como de infraestructura de caminería y viaria y de alumbrado público. Ello ha dado como resultado un modelo de indicadores y análisis de dotaciones intermunicipales que ha permitido obtener datos probatorios para realizar análisis de dotaciones en relación a KM², población y otras medidas que se han dispuesto en un sistema de prueba la utilidad de este tipo de instrumentos para mejorar el análisis territorial y la toma de decisiones de los gestores de las intendencias y en el futuro de los municipios. Se ha integrado información de infraestructuras cedida por la IDE Uy y se pretende iniciar un debate con OPP, Agestic y Dinot para evaluar su utilidad a nivel de planeación económica – territorial a nivel nacional.

Modelo de digitalización y estructuración de viarios y callejeros. Se ha desarrollado y se han realizado experiencias probatorias, especialmente en Colonia, dando como resultado un ma-

nual de uso que podrá marcar pautas de ejecución para futuros trabajos de estas características en el país si se decide utilizar. Se ha visualizado la importancia de los callejeros para centrar y mejorar los sistemas fiscales de localización para cobros, notificaciones y cruces de información relativa a los terceros deudores tributarios, así como para mejorar la información de la planeación territorial. Colaboraciones futuras con INE y UTE podrían ser muy convenientes.

Sistema para el control del patrimonio económico departamental. Se ha entregado un software para evaluación sobre su utilidad para la llevanza, valoración, clasificación e integración con el balance financiero municipal de la Intendencia de Canelones. De su evaluación se determinará su posible utilidad futura.

Otros trabajos relacionados con aprendizajes mutuos de personal de ambas orillas y la colaboración de las Instituciones públicas de la República Oriental del Uruguay así como de las Islas Canarias; materializado en los intercambios de experiencias y los viajes realizados en ambas direcciones han permitido forjar equipos que consolidan la amistad canario-uruguaya a la vez que profundizan en las formas de hacer en ambos países. Esperamos que la hermandad entre “uruguayos” y “canarios” se siga consolidando en el futuro.

Especial mención a Agestic, Dinot, Congreso Intendentes, OPP, Grafcan, Ayuntamientos de La Laguna, Apmun, Cabildo de Tenerife y muchos otros por su atención y colaboración con el proyecto, aportando datos, ayudándonos a coordinarnos y apoyándonos en cada momento. Igual agradecimientos a empresas privadas como Galileo, Terra y Técnicas Competitivas que han sido los pilares de apoyo de nuestra Fundación.

No podemos dejar de mencionar a los financiadores AECID y Gobierno de Canarias sin cuyo apoyo financiero esto no habría sido posible.

gracias a todos,.
 FUNDACIÓN CANARIA MODELO
 JOSE LUIS FIGUEROA DE PAZ
 SOLEDAD MANTERO ALVAREZ

“Ambas Intendencias han realizado trabajos relacionados con relevamiento de datos de sus infraestructuras y equipamientos; relativos principalmente a centros educativos, sanitarios y deportivos;”

FUNDACIÓN CANARIA

MODELO

PARA LA MODERNIZACIÓN Y DESARROLLO LOCAL

FUNDACIÓN INSCRITA EN EL REGISTRO DE ONGD DE LA AECID

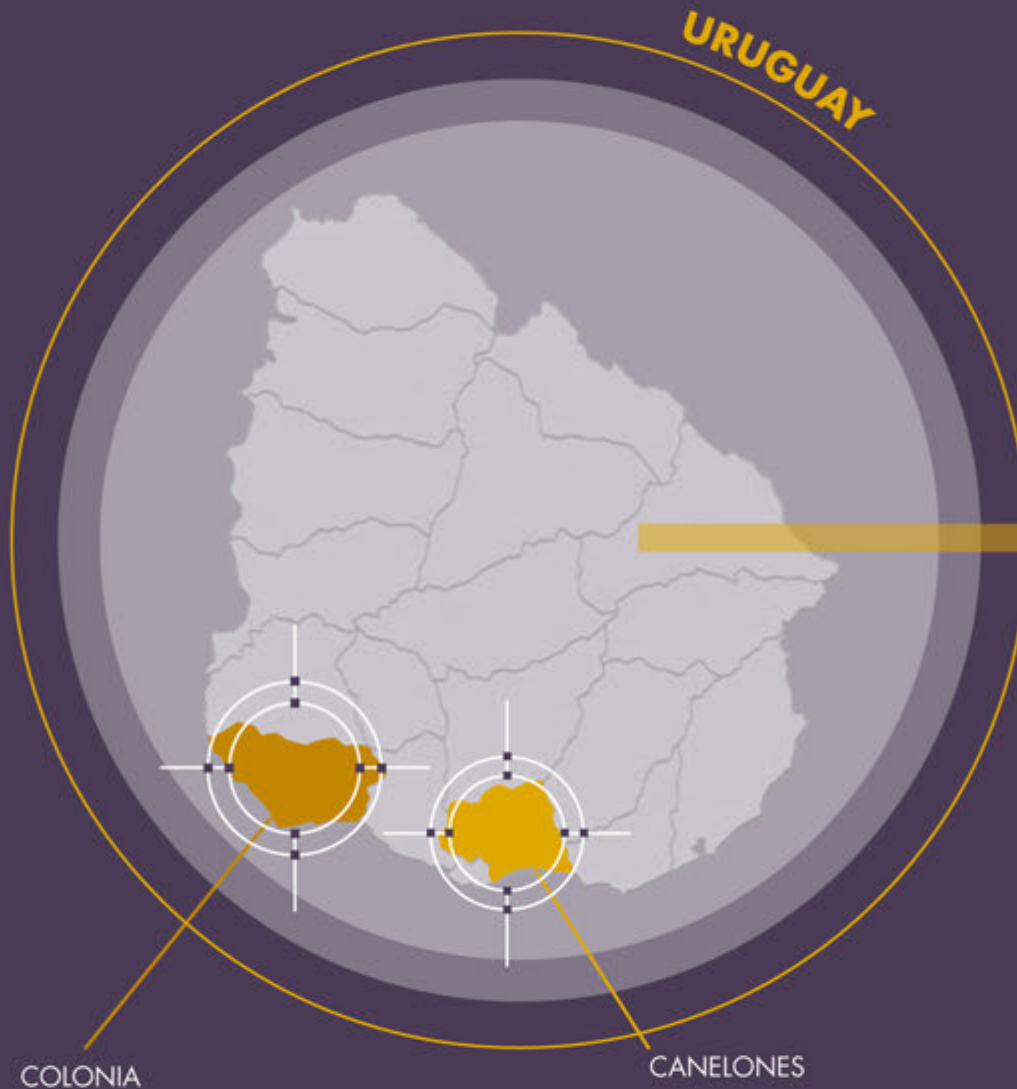

INFORME FINAL DE EJECUCIÓN